SH ANGHAI, FRIDAY NOAEWBER 10 ,1922. NO. 17,859.
THE SHUN PAO, CHINESE DAILY NEWS
PUBLISHED EVERY MORNING AND SUNDAY ESTABLISHED 1872.

申報

中華民國十一年
西曆一千九百二十二年
十一月十號 星期五
舊曆壬戌九月二十二日
今天五大張售大洋三分
第一萬七千八百五十九號

本館始創自同治十一年即西曆一八七二年
已在中國郵政特准掛號立券按照總包特別優益寄送之報紙
本館開設上海英租界山東路漢口路轉角第二十四號總理及編輯室電話一五七六號營業部電話九十五號公共日夜電話一五二七號

本館定報價目 中國境內每月洋一元一角每三個月洋三元二角每六個月洋六元三角全年洋十二元日本朝鮮同 歐美各國(除法俄德)每月洋二元七角每三個月洋七元五角每六個月洋十五元全年洋三十元 新疆雲南甘肅迪化等處報資先惠郵票不收

本館廣告刊例 特等 頭等 二等長行 二等短行 三等長行 三等短行 登於新聞下端計二十三字每日每行四角 一行以五行起碼 登於封面及時評前以二行起碼每行一元四角 登於除第一張外新聞中縫以三行起碼每日每行九角 登於緊要欄每日每字一分二 登於普通地位以三行起碼每日每行八角 登於普通地位以五十字起碼每日每字一分

今日本報連常識共五大張閱者注意

揚屬旅寗同鄉公鑒
本月十二日午後二時假中正街講演廳開同鄉大會調查恐有遺漏未能遍發通知即祈屆時到會取閱簡章入會爲幸 籌備員公啟 乙ZA 7629

曹斌臣啟事
日前共發公司在大世界內開會承各股東選舉鄙人爲董事自問無才力萬難擔任除函辭外特登報聲明統希公鑒 甲A 6679

全國報館公鑒
本社在滬創辦年餘承各埠報界採用同人實深感幸特於本月十一日起設立北京分社發刊新聞仍兼辦北京、天津、上海、漢口、各埠、報館告白事務凡海內外新聞同業欲訂閱本社稿件或委託代辦廣告者乞賜函上海派克路三六三號總社或北京宣外梁家園後身八號京社接洽不誤本社京滬兩社並有積有新聞經驗之記者多人可以代各報擔任新聞專電及特別通信職務若承委託決能勝任愉快並乞鑒察 國聞通信社拜啟 乙ZA 7632

江寗六縣旅滬同鄉會常會廣告
啟者茲訂陽歷十一月十二日即舊曆九月二十四日星期日下午三句鐘特開秋季常會解決會務屆期務祈到會幸勿延悞此佈 江寗同鄉會啟 乙ZA 7514

羅傑律師代表王道宗聲明遺失方單事
茲據當事人王道宗聲稱遺失左列方單三張計寶山縣殷行廠衣號十二圖律字圩第四號第十三邱業戶金老社則由一畝六分八厘九毫結一圖白字圩第十七號八垣業戶王小毛田一畝二分七厘三毫圖來字圩第二十號六垣業戶侯聖榮鄉壓六分六厘四毫倘有拾執上項方單之人請即送本律師處從重酬謝並望各界切弗受押除呈請寶山縣補給新單執業外特此登報通告

台維斯大律師代表李亞儒女士啟事
良博
本律師受李亞儒女士聘爲常年法律顧問以後對於李女士侵害身體名譽經濟等事本律師當依法律保護特此佈告 甲A 6689

姚文壽律師代表合記庚記股東質問共發公司之假定董事會
頃閱報載有貴董事會定期召集臨時股東會云云貴董事深爲駭異查公司選舉董事則貴董事之爲暫時假定必須依法辦理今被選諸公是否合法並現在會否全體就職而各股東是否完全承認均未有確切之證明表示且前數日曾見藥包二君宣言辭職不能成立已可概見所以公等究竟態度若何務希即日登報表示俾各股東得以依法向負責者有所對付也 甲A 6682

辭退學徒
本號學徒周小弟者人格忠厚寡言沉靜期望矮成器現因該徒父母將其另有高就所以在今辭退恐有悞會特此登報聲明 新北門

脫離情網關係
氏夫浦福祥資生昔年娶入情網借同妓女做笑原名黃鳳英相識以致名敗停業經氏再三挽回近今恢復舊業開設益昌及盛昌兩所現恐氏夫情網難逃所以情愿認償百元損失需用等費外復請證人由黃鳳英之胞姊等排解津貼黃鳳英銀洋三百五十元整書立筆據同氏夫浦福祥資生脫離關係日後再有纏擾定當起訴法庭決不容情 新北門內益昌及小世界下益昌兩珠號啟 甲A 6677

華孚銀行色集股東緊急臨時股東會廣告
本行因杭滬兩行先後擱淺由十一月一日董事會議決定於十二月三日(即夏曆十月十五日)下午一時在杭州清河坊總管理處開緊急臨時股東會事關重大屆時務希貴股東如有因事不克到會委託代理者以本銀行股東爲限並須繕具委託書作證除通函外特此公告 華孚銀行總管理處啟 乙ZA 7640

注意冒牌 冒牌者注意
本廠在農商部註冊監製仁記象牌商標小雪茄煙質精美裝璜華麗久蒙各界贊許近有不肖之徒將下等劣貨冒充本牌意圖影戲殊與本廠名譽有碍限即速將僞貨銷毀本主人夙愛和平決不追求既往倘仍執迷不悟定當訴諸法律從嚴追究特此通告伏希公鑒 美租界東有恆路華美里呂仁記雪茄煙廠啟 乙ZA 7628

中華海員工業聯合總會會長陳炳生啟事
日前中華海員工業聯合總會上海支部與聯益會因事發生悞會雙方在報上發表文字致起糾紛一事部人對此深以爲憾蓋吾人方面謀與世界海員聯絡之不違內部詎可自行分裂以爲會務發展之碍故聞訊速即自粵莅申幸得時機於中調處茲由莊阿雙君介紹李徵五君力向雙方幸而雙方解釋亦已覺悟互相諒解業經立約和平解決此次蒙李君居間調停得即息事寗人吾人感荷大德莫可言喻惟有望我同人擎策羣力共謀會務發展稽答雅誼至上海支部正部長林偉民君已接總會來函請其同港就職林君服務本會成績素著現已準備歡送如儀以彰勤勞而表友誼特此週知 乙ZA 7614

余煥廷啟事
鄙人與劉萬鎰劉萬和經理各項事件外面並無出立鴻飛墨票欠人款目等情倘日後有轇轕等事鄙人概不負責特此登報申明 甲A 6658

常州洛陽鎮秦同生記糧食行啟事
琴記
啟者竊文琴與弟文榮於今春奉家父訓諭各洽析產批撥據將家產逐項分析清楚其批撥上載明將來家父天年之後所有生前在外與商界各友存放搭股代表介紹以及執管公堂公所公款暨一切家務內外大小經紀事物概歸弟文榮一人承認擔當接管與文琴絲毫不涉永斷轇轕文琴因隨父秉嗣舅家秦姓於應得秦姓家產上略分厚薄文琴概無異言但自析產後文琴名下每年錢漕聯單等另立花戶各自保管以杜混淆嗣後文琴自立營業與各商界各戚友處往來移挪滙兌各款皆出文琴親筆蓋用本行琴記秦康圖章爲憑如無上項圖章及非出自親筆文琴概不擔認一無效力誠恐遠近各界往來戚友未及週知文琴爲保全日後信用與弟文榮劃清界限起見特此登報聲明伏望公鑒 秦文琴啟

上海生大銀行啟事
本行經理孫慎欽君業於十一月八日辭職所有八日以前在任期內一切責任應悉由孫君完全負擔自八日以後孫君慎欽與本行完全脫離關係經理一席暫由副理周仲卿君代行職務特此聲明 董事會啟 乙ZA 7633

請看吊膀子
本院於禮拜五夜至禮拜日夜開演醒世文武名片 吊膀子用離間計 七大本 快活大王卓別林冒險頭一二本 本未上海從未演過 說做就做 兩大本

◉吊膀子用離間計一片是一個有名的小說家編輯的二個文武的祖宗獨內爾在船上碰着一個跳舞女郎海倫海倫的故而節節是精采本本是關子還當中的情節是一個吊膀子手段等到上岸又用藥酒灌醉女郎的面貌眞有閉月羞花之容獨內爾看見了心癢難熬就用他那吊膀子手段恐他們女郎受了他的離間計去分開他們就做兩大本是本院特請到的好片◉快活大王卓別林冒險頭一二本上海從未演過說做就做兩大本是本院特採的

開許多的希奇事情這當中的海倫跳舞金礦風景大狗拉車冰塊造屋兩的好片詼諧百出表演離奇即爲莊嚴老人見之亦必大笑不止也

臨時價目 頭廳二角 特等三角 登樓四角 中角 門都是 長券特券一例暫停 海寗路新愛倫影戲院啟 乙ZA 7639

招商局新豐快輪准於本月廿三晚即禮拜六開往福州
本輪賬房啟 甲A 6672

大運商輪有限公司三江輪船滬揚線開班廣告
本公司各事籌備已竣派定三江慈北兩輪常川往來滬揚航線並灣泊經過各埠茲三江輪船定陰曆九月廿七日先行開班慈北輪正在修竣續開現因浦西碼頭正在建築暫泊於浦東楊升碼頭另備駁船迎送搭客以便行旅至艙位寬敞招待周到猶其餘事裝貨搭客者請駕臨南市關橋本公司接洽無任歡迎 乙ZA 7637

中華書局有限公司股東常會廣告
敬啟者本公司定於本年十二月九號(即陰歷十月二十一日)午後二時在上海靜安寺路哈同路口本局總廠內召集第十二次股東常會(一)報告營業狀況(二)報告帳略(三)提議事件(四)選舉董事監察屆時務祈惠臨爲幸入場證請於會期五日前向本公司股務課領取望將戶名號數姓名住址填明換證單交下照換 再自登報日起至開會日止暫停股票過戶除通告外特此布聞 中華書局有限公司董事會謹啟 (甲176)

永濟航業輪埠股份有限公司招集創立會通告
本公司定於陰曆十月十五日開創立會屆期務望各股東先期惠臨籌備一切所有前經籌備會決議陰曆八月底爲收股期茲已過期各股東中有未繳股份者並請迅速繳到以利進行此啟 乙ZA 7291

滬江油餅雜糧交易所各股東鑒
啟者本清理處前開第二屆股東會討論地皮事宜計到股數一萬六千四百八十權已過半數當經議決改組地產公司不招新股以滬江股據掉換地產公司股單則滬江手續可望結束至組織章程公推清理處起草詳訂俟三星期後再行開會通過草章然後切實進行定期掉換股單茲訂陰曆九月念三日下午三時開第三屆股東會請各股東攜上屆已領之入場券蒞臨法租界外灘十二號本清理處共同會議其有未領者希於開會前五日隨帶股據至本清理處憑取幸勿放棄權利爲禱 本清理處啟 乙ZA 7614

金星人壽保險股份有限公司啟事
本公司遵照註冊章程訂於本年十一月十九日上午十時在本總公司開第八屆股東常會除另具公函分別郵送外特再登報通告敬請各股東諸君屆時惠臨爲荷 董事會謹啟 乙ZA 7607

訃
哀啟者顯祖妣清封夫人朱太夫人痛於民國十一年九月二十九日即夏曆壬戌八月初九日子時壽終滬寓距生於清道光二十八年三月初一日辰時享壽七十有五歲不孝等侍奉在側親視含殮遵禮成服謹擇於九月二十七日成主二十八日領帖二十九日已刻恭扶靈柩回里安葬誠恐遠道親友訃告不週謹具哀告伏維矜鑒 承重孫朱元煥 孤哀子曾材 曾楷 曾模 曾柱 曾棣等泣血稽顙 甲A 6685

天星洋行啟事
本行聘請葉鶴君爲本埠三星牌煤油華總經理如蒙諸君惠顧請向英租界仁記路A字一號葉君接洽可也 經理黃正卿啟 乙ZA 7620

同芳學院全體學生啟事
啟者前晚有校鄰張爾國之子與敝院同學季守梅因踢球致生口舌張爾國聽子片面之詞喚同賬房糾集小工多人(按張前係工頭現開設米店)到院滋擾并將季守梅拖出院外拳足交加另有全學宋某在場排解亦被毆辱後經人再四解勸事始告寢該張爾國滋擾學校毆辱學生目無法紀實屬可恨現敝院學生三百八十餘人全體議決除向公共公廨起訴外特登申報乞求全國教育界學生界暨各界一致援助以懲辦此目無法紀之張爾國是爲至感 同芳學院學生會啟 甲A 6657

潘鑑宗啟事
昨閱申新兩報載有華孚銀行股東聯合會啟事一則不勝詫異查總管理處原定十月念四日開臨時股東會不意杭行金融窘迫朝不及夕爰於是日午前先開緊急會議滿口共起救濟而出席股東者因款鉅往復磋商自辰逾午終無結果該行因股東會無法維持遂於廿五日擱淺滬行受此影響亦相繼停業聯合會啟事署名諸君當時亦有出席者中有爲董事監察者應悉行中如何陷於困難之經過乃共見共聞之事竟反其辭謂廿三日滬杭兩行倒閉在不先不後之間致股東會停頓殊難索解該兩行對於其他行莊有無逾額透支以及是否確因週轉不靈將來徹底清查眞相自明各股東果能於此加意使責有攸歸亦鄙人所深願也至鄙人辭職之舉實因主持華孚心力交瘁迭經通函各股東掬誠相告而協助籌款調劑爲數之鉅有賬可查時有需用行中擔保品作信用抵押者悉依正當手續辦理並無以故退讓資能又該啟事謂行中抵押担保品等件在未倒之前均被董事長取去等語鄙人實屬無從索解藉撥俱在事實昭然惟恐外界多數股東有所誤會除詳細情形俟十二月三日開緊急臨時股東會時明晰宣布外預此登報聲明諸希公鑒 乙ZA 7921

東亞體育專門學校 愛國女學校體育科 聯合運動會
敝校等爲救濟災黎並引起社會注意體育起見舉行聯合運動會所得券資除開支外撥充賑款惟希各界諒察是荷 日期 陽曆十一月十二日(即星期日)遇雨順延 時間 下午一時舉行 會場 西門公共體育場 售券處 1西門東亞體育專門學校 2天保里愛國女學校 3四馬路商務書館中華書局 4四川路中國青年會 券價 普通券每張小洋兩角 特座券每張小洋五角 乙ZA 5112

上海保眞行大險公司賠款迅速
英
啟者小號等開設下關二馬路不幸前遭回祿幸在該行保火險元共一萬九千兩當蒙電報上海北京路一號總行葉仲芳君暨洋總理馬振東麥丁君派員勘查屬實即將該款如數賠償足見該行辦事敏捷信用昭著如保火險者請向該總行及各經理處問津庶不失之交臂也 南京下關二馬路 新慶和 交通旅社 仝啟

惠顧嫦娥霜者鑒
本公司發明嫦娥霜品質精良芳香馥郁早蒙各界歡迎樂用甚至惠顧諸君爭先恐後以致銷路驟增不敷應求實深抱歉之至現已加工趕製出貨迅速如蒙惠顧請來函通知當即照發恐未週知特此通告 上海永和實業公司啟

對了●●這是最先在中國製造的
上等香烟●名曰
前門牌
確實是好

B.A.T CHINA LTD
駐華英美烟公司 有限公司
總理

臨池家注意
▲石版精印 嶧山碑 一冊四角
▲珂羅版印 廣武將軍碑 一冊三元
▲珂羅版印 孔祭酒碑 一冊三元半
尚有多種 詳書目報
商務印書館啟

周越然編
（修訂本）英語模範讀本 第一冊出版 定價八角
Model English Readers Book I (Revised)
（發音 拼法 讀法 書法 默寫 會話 各門無一不備）
本書爲今日英語教科書中唯一善本 早已盡人皆知 茲復經編者將原書重行修訂 所有初印本中不妥之點 悉行改正 有新增之材料 有新設之練習 又有新經採定之方法 第一冊先行修訂完竣出版 較之初印本尤爲完善
△第二三冊 定價各一元二角 △第四冊定價 九角 均已出版
商務印書館

上海商務印書館發行所
設立承印部廣告
敝館爲便利顧客起見特在河南路棋盤街發行所內設立承印部承接下列各種營業價目克己交貨迅速如蒙惠顧無任歡迎
承印：各色名片 中西書報 股票鈔票 碑帖屏聯 商標證書 月份牌等
精製：銅版鋅版 三色版 珂羅版 凹凸版 賽磁徽章
發售：印刷機器 各種紙料 鉛字銅模 花邊油墨

第三十二期
小朋友
出版了
封面畫……溫兒走出門來
兩色畫……小貓變小孩
[illegible]
每冊售洋六分 預定半年二十五冊一元二角 全年五十冊二元 郵費在內
小朋友第一卷 自一期至十三期
小朋友第二卷 自十四期至廿六期
定價每卷本埠六角五分 外埠七角
小朋友夏季特刊 涼風
小朋友秋季特刊 明月
兩書都有六十餘頁，一百餘幅彩畫，多是小孩子最喜歡的，最有益的讀物，精美異常，每冊價二角。
中華書局啓（冬181）

天虛我生鑒定
西藥指南
覺迷編輯
全書兩厚冊 實足七百頁 定價一元六角 特價一元 加贈錦盒
▲一本書爲覺迷先生編纂 分上下兩卷 上卷專論無機物 以原質分類 下卷專論有機物 以性質分類
▲一西藥名詞有譯自西文有譯自東文故一種之藥一詞以至十餘名詞本書每種藥名而以普通之名稱爲冠
▲一本書每種藥名分「辨名」「辨性」「功用」「製法」「附記」五條 外再加眉批
▲一透詳明無微不入 本書取滿翰普通智識主義 非獨爲醫藥界必備之書 凡普通化學工業界更爲一不可不手執一編者也
外埠寄費二角 郵票代價九五作實
上海交通路 交通圖書館
各省中華書局及各大書局均有出售

介紹 惲鐵樵君 薛批 影宋 內經 附 羣經見智錄
影精印確係原宋本 紙質良爲可喜 然是書價值尤在薛福辰氏之批點 惲君之羣經見智錄及定價之不謀利而謀普及 因不僅以宋版見重也 眉批之可愛均爲尋常影宋本所不及 誠有目共賞之書也 本書定價洋十二元 在預約期內祇收工本洋六元 惲君寓上海會樂里三弄第二家 備有樣本函索即寄
蔡元培 蔣維喬 莊俞 趙晉卿 繆子彬 嚴獨鶴 王鈍根 敬啟
吾國醫學可謂衰落已極 然不能歸咎於學術 蓋盛衰爲人才問題 至中國醫學是否有不可磨滅之處 當於醫學自身研究之 惲鐵樵君發願印行善版內經 附以羣經見智錄 闡發秘奧 是從吾國醫學根本上討論 關係匪細 同人審其內經爲明版 [illegible]
甲A997

榮昌祥 呢絨 洋貨 減價展期
本號二十五週紀念大減價 蒙各界客要求謂近日天氣驟變 寒衣多未預備 囑將減價展期 以便及時製辦 本號多年素重信用 待遇顧客主誠 將減價期限延長十四天 至陰歷九月底止 並將新貨推陳出新 [illegible] 地址南京路泥城橋口 電話中央四一二四
乙A7704

南京路 大新街 下關 馬路 開
泰成西號
擇於陽曆十一月十三日即陰曆九月二十五日先行交易
本號開設南京下關歷有餘年 向來各貨精選 早經四遠馳名 今因擴充營業 特設分號 新建築四層樓高大洋房 現已落成 第一層綢緞洋貨 第二層皮貨呢絨嗶嘰 各貨務求精美 花式必期齊備 價目格外克己 以廣招徠 倘荷諸君惠顧 不勝歡迎之至 此啓 電話三五二
甲6625

美商 福來洋行 聘請嚴子松君爲保險部買辦
本行經理美國聖保羅水火保險公會之保險事務 現於陽曆十一月一日特請嚴子松君爲本行保險部之買辦 方伯宜君爲幫辦 倘蒙貴客賜顧 請駕至本行接洽此佈 地址仁記路五號 電話中五〇一七
福來洋行總大班愛物力啓

美商 開來洋行 啓事
啓者本行所出著名之鳳凰 泰山 孔明等牌煤油 行銷全國 山西甘肅等省早經規定外 業已聘就經理處 [illegible] 湖北全省 湖南全省 [illegible] 無錫 常州 [illegible] 此佈
乙7611

中南銀行廣告
本銀行資本總額國幣二千萬元 已收足五百萬元 又備用資本一千五百萬元 呈請農商部核准註冊 並蒙政府特許發行鈔票在案 總行設在上海 並於天津廈門設有分行 專營國內外匯兌 活期定期存款 抵押放款 貼現放款 跟單押匯 買賣有價證券 生金銀 保管證券票據及貴重物品 以及銀行一切業務 外各大商埠均有特約代理機關 所有利息 匯水 佣金 無不格外克己 手續尤極簡便 敬祈各界賜顧是幸
總行地址 上海漢口路四號 電話總理室 中六二三四 營業室 中六八一
電報掛號總分行均（二五一二）（中文） Chinasosea（英文）
天津分行地址 英租界中街九十八號
廈門分行地址 港仔口
5022

金城銀行告白
本行股本收足五百萬元公積六十萬元專營商業銀行一切業務 天津北京上海漢口兼營儲蓄 總行設在天津 并於北京上海漢口設有分行 及蚌埠南京下關哈爾濱設有辦事處 國內外通商各埠訂有特約代理機關 電報掛號均爲（七〇〇七） 上海分行設在南京路 經理室電話中央一三五〇 營業室電話中央三八〇〇 南市辦事處設在小東門 兼營儲蓄事務

浙江興業銀行廣告
資本二百五十萬元 公積金七十五萬餘元 辦理各種存款放款及國內外匯兌
上海總行北京路十四號 電話經理室中央二六五〇號
副經理暫行兼代總經理 徐寄廎 營業室中央二六一三四號
副經理 董芸生 襄理 曹吉如 金幣部中央七四二三號
A90

中國紅十字會勸募救濟東三省被災俄僑賑款啓

本年十一月三日准中東護路總司令朱子橋先生世電內開 [illegible] 俄境災荒 早荷明察 其難民流入我國邊境者 所在皆是 [illegible] 代收賑款處 二馬路紅十字會總辦事處謹啓

5115A

駐滬紹屬水災籌振會 乞 衣食

浙江湖屬水災籌振會籌募急振

[illegible]

上海公共租界會審公堂通告

案據姚徐氏姚延齡由其代表律師[illegible]呈稱姚頌南係姚徐氏之夫姚延齡之父 向居上海文監師路九四九號 於本年十月一日病故 請爲給諭准伊等管理遺產等情前來 爲此公告 如有反對伊等管理該遺產者 限十四天內來廨聲訴 逾限即由本公廨給予印諭准伊等管理遺產 特此公告 中華民國十一年十月念六日

上海公共會審公廨爲已故姚頌南即姚南記遺產事公告

案據[illegible]代表律師[illegible] [illegible] 特此通告 中華民國十一年十月卅一日
CA1438

穆安素律師代表華孚銀行上海分行爲清理事通告

啓者英租界甯波路四百念號華孚銀行上海分行業已委託本律師代表 所有該行欠人及人欠之款 務望各該戶均於本年陽歷十一月十七號以前 速將賬目報告或將人欠之款如數送至英租界仁記路八號本律師事務所 以便清理核收 倘過期不報明者 欠人之款作爲無效 人欠之款當以法律訴追 幸勿自悞 特登申新兩報通告 西歷一九二二年十一月三號
乙A7517

中華全國道路建設協會公啟

十一月十一日下午二時在青年會殉道堂開常年大會 會員持証出席共策進行爲盼
會長 許沅 副會長 郭秉文 史量才 謹啟
乙A5049

中華國民製糖公司股東聯合會第二次通告

製糖公司中國初創 資本浩大 設施繁重 亟應羣策羣力 妥愼周詳 保障股東資本 公司基礎方可鞏固 公司事業得圖永久 利害關係 在在緊要 今同人等已組織股東聯合會 在靜安寺路張家浜（即別克登飯店弄內）第八十三號設立中華國民製糖公司股東聯合會事務所 凡我股東如欲加入本聯合會者 請錄明戶名股數住址 惠臨本事務所接洽 股東在外埠者 請函示戶名股數住址 以便通訊 特此通告

中華國民製糖公司股東公鑒

敬啓者鄙人等承股東委託 [illegible]
A7623

德醫董任康

董君畢業於德國醫科大學 後在寶隆醫院臨診多年 統治內外婦孺皮膚眼耳喉鼻各科 於花柳戒烟一道經驗尤富 茲因諸病家介紹 設診所上海英租界二馬路大慶里二百二十九號 上午九時至十二時貧病施診 下午[illegible] 電話中央五七〇六 貧病就診分文不取
介紹人 宋漢章 虞洽卿 盛竹書 沈聯芳 李平書 朱榜生 [illegible]
A8694

時評

◎保壽 （冷）

北方之政局。咸注意於保定做壽時之集議。以爲可以由此而解決時局也。不知做壽之集會。未必能有所議。即有所議。亦斷不能有所解決。蓋以今日時局非此簡單之法。少數之人所能成就也。證之以前歷次之做壽與集議。固無一不如是也。大抵今日政局中人。每以稍有希望之處。即抱樂觀。以自慰藉。如奉直調停之說。不過彼調停者懸擬之意思。而傳之者一若其事之將成。保壽解決時局之想。亦猶是而已。

命令

十一月八日大總統令 晉授杜錫鈞孫傳芳以勳二位 此令
又令 晉授盧金山張福來張聯陞趙榮華劉佐龍以勳四位 此令
又令 特授劉躍龍劉建章李濟臣靳雲鶚以勳五位 此令
又令 施從濱晉給一等大綬寶光嘉禾章 何豐鈺晉給二等大綬寶光嘉禾章 徐鴻寶晉給二等寶光嘉禾章 張懷斌張建功胡翊儒均晉給二等寶光嘉禾章 李森晉給二等大綬嘉禾章 張培元孫宗先均給予三等寶光嘉禾章 此令
又令 王來吳 張廷燮均晉給一等大綬嘉禾章 此令
又令 陳宗蕃強運開均給予二等寶光嘉禾章 此令
十一月六日大總統令 王朝樂授爲陸軍憲兵上校 此令
又令 署陸軍總長張紹曾呈請授盧國珍趙熙臣張振英馬玉平爲陸軍步兵中校 吳運泰爲陸軍步兵少校並加中校銜 王玉山龔恩祿陳鍾祥倪震錡張文發孔憲堯王恩鴻沈善貴魏忠源周魁儒趙涌爲陸軍步兵少校 王得勝爲陸軍騎兵少校 楊培爲陸軍憲兵少校 陳滿錕爲陸軍三等軍需正 均照准 此令

國內專電

◎北京電 吳佩孚將於曹錕壽時赴保、（九日下午二鐘）

◎北京電 京報載直奉和議三項、查尚爲調人撮合之件、張吳均未同意、（九日下午二鐘）

◎北京電 閩人接廈門政變李高逃走電、向各方訪問、

◎北京電 李厚基高全忠陽夜因兵譁逃入鼓浪嶼、臧致平自任總司令、陸長以主張失敗、在閣席引咎、援廈餉彈、暫行止發、并電曹齊徵善後意見、（九日下午七鐘）

◎北京電 張紹曾主張調王永泉赴豫、王覆不允、願於閩事解決後回延平、該旅軍械爲安福軍械借款物甚新銳、（九日下午二鐘）

◎北京電 佳（九日）閣議、決京兆置政務廳、下關開商埠、外部設關稅特別會議籌備處、京師粥廠費給六萬、馮玉祥報處分趙倜財產清單、備案、（九日下午七鐘）

◎北京電 張文生交卸後、先赴徐州、張載揚電院、沈前任眞日離杭、轉甯北上、（九日下午七鐘）

◎北京電 英使催償廣九路借款到期本利十二萬鎊、（九日下午二鐘）

◎北京電 京奉路洋員請助子女教育費、每人年五十鎊、（九日下午二鐘）

浙江教育廳招考歐美留學生廣告

本屆派選歐美留學生浙江缺額七名 現定期於十一月六日起報名十六日起舉行第一試 以文科醫藥科爲限 除布告外 凡資格相符志願投考者 [illegible]
乙A2234

聲明遺失道契及權柄單

啓者英冊第六千零三十五號又第六千一百十八號道契及權柄單各兩紙業已遺失 無從查檢 今特登申新兩報三個月 期內如有人反對者 [illegible] 日後如有尋契出現作爲廢紙 特此聲明
甲A1179

農商部有獎實業債券局上海分發行所通告

本所業於十月卅一日奉令撤消暫設通訊處於北四川路門牌一千六百四十三號 特此通告
乙A7631

星期六上海大賽馬

陽曆十一月十一號即陰曆九月廿三日上午十一點一刻起 賽場內特備西餐茶點 入場券每位洋二元 中西來賓概請由馬霍路十四號出入
上海跑馬總會謹啟

甯波急振會敬謝周茂蘭先生酒仙壽筵資助振

周茂蘭先生爲其太夫人八十仙壽 [illegible]

眞慈愛的同胞注意

敬啓者此次浙省水災 [illegible]

上海電報局廣告 啓者浙江武康電報局於十一月五日遷移三橋埠設局通報此啓
369A

上海電報局廣告 啓者江西石鎮街於十一月四日設局通報此啓
A371

怨訃不週

元配潘封宜人周夫人慟於民國十一年夏曆八月初十日子時疾終滬寓 內艱茲擇於九月二十三日即陽曆十一月十一日假小南門救火聯合會設奠領帖 除分送訃告外 叨在寅世戚族誼 恐有不週 特此訃聞
不杖期夫劉紀正率子壽鑫 稽首
乙A7543

●北京電 俄派代表杜爾福特赴新疆請局部通商、(九日下午二鐘)

●北京電 今日魯案一部開二十九次會議、青島警備接收方法、大致決定、實行細目委分會協定、埠頭港灣財產評價、日委允與其他查定表、併案審查、(九日下午二鐘)

●北京電 庚日(八日)外交部接見使團、有法使傅樂猷、美使舒爾曼、義使翟洛第、丹使歐森、英代辦克來佛、(九日下午二鐘)

●北京電 庚(八日)晚美聯合報社主諾耶斯招待記者、席上美記者海遂斯言、北京萬國記者俱樂部、有向政府請補助之怪事、美人所以不入、僉謂中國報紙獨立者不少、不能概論、旋諾耶斯詢中國需要美國何種新聞、意在擴充營業於華、福開森以美國拍來無線電太慢爲慮、如華會中往往遲到者、當從事改善、灰(十日)日院代表楊天驥等招待諸氏、(九日下午二鐘)

●北京電 陸榮廷督理桂、劉冠雄鎮撫閩已定、(九日下午八鐘)

●北京電 劉夢庚請將京兆行政權擴充、視特別區、(九日下午二鐘)

●北京電 部派高近宸駐滬爲物價調查員、(九日下午二鐘)

●漢口電 省垣左旗營房、駐有第十八師及第三旅營底、庚(八日)晚八時半忽起火、營房全燬、軍需亦多損失、蕭令十八師工兵營長陸長庚、將留守營副排長及兵士十七名收押、聽候查辦、一說第三旅留守官兵、亦被看管、

●漢口電 吳派顧問夏彝恂陽(七日)晚赴湘、調查炸彈案、及商湘鄂聯防、又派顧問李維藩庚日過漢赴湘、勸趙勿堅持聯治、共圖統一、

●漢口電 鄭焯擬以某稅向漢商會商借七十萬元、又建議預征十二年上忙田賦、

●漢口電 鄂省援閩軍聞因洛吳來電、中止出發、

●漢口電 李倬章長鄂說甚盛、並傳馮某劉某將分奪政財兩廳、鄂團體決定如非鄂人長鄂、誓死拒絕、

●漢口電 路訊、馮玉祥定灰日(十日)率十一師北上、馮在保有二三日躭擱、即赴京、

●漢口電 川訊、川軍連日運向川鄂邊境、達兩萬餘、重慶尚扣留民船千餘艘、以備運輸、

●漢口電 眞日(十一)爲歐戰和平紀念日、漢口各領署定是日先舉行祈禱、後開跳舞會、(以上九日下午六鐘)

●漢口電 上海總商會廣肇公所紙業公會各團體來電、調查商聯會開會時馮少山演說情形、預備嚴重交涉、商聯會庚日(八日)開第五次會議、到十四省六十一人、議八案、散會後萬汪二會長即在總商會讌各代表、佳日(九日)停會一天、專開裁釐加稅審查會、(九日下午二鐘)

●蘭州電 教廳賈纘緒辭職、學界以賈能維持經費、極力挽留、

●蘭州電 省議會副議長慕壽祺把持、不令開會、恐選出正長、妨己權利、(以上八日下午十鐘)

●成都電 軍事會定庚日閉會、已議決由各軍合組委員會、在本年十二月點驗後、方定存廢師旅、

●成都電 滇唐代表方聲濤昨抵省、係將接洽聯省自治事、(以上七日上午十二鐘)

●香港電 省議員因交易所操縱紙幣、致紙價日跌、擬請省長實行將其撤消、新市長金章有辭職說、鍾秀南決定暫維紙幣辦法、(一)下令停止交易所開盤買賣省幣、(二)電促滙寄貨幣借款、(三)徵繳各機關豫餉一月、(四)禁商人操縱、(九日下午五鐘)

※國外專電※

●紐約電 就國會議員選舉之結果觀之、全國對於禁酒律、皆不滿意、並反對新稅則、共和黨在國會之控制力、不絕如縷、

※特約路透電※

◉南北政局記

▲九日北京電 參院昨日非正式討論應否延緩選舉議長、未有決議、

▲九日北京電 閩島消息、吉林督軍下令禁止俄難民繼續入境、

▲九日北京電 馮玉祥尚未抵京、大約今晚可抵、商會已預備歡迎、

▲九日北京電 林長民昨代表閩同鄉謁見陸軍總長、謂小徐已離閩、今閩省不復需援、請止援軍入閩、

▲八日北京電 外交部今日午後提交衆院之諸條約、已由參院交股員會審查、衆院並採納決議案、請政府將外國內國借欵合同在民國六年六月十二日國會解散後訂立者、均提交國會、總統日內將以新閣員名單提交國會、

▲九日北京電 廈門外電稱、昨晨一時臧致平之兵攻擊李厚基及高全忠、大約爲示威性質、李高逃入外國租界、商店昨均閉市、惟全城安靜、 華人電稱、李高已逃離廈門、薩鎮冰近會與臧氏通訊、現信彼此已得諒解、閩人近促政府派劉冠雄赴閩、劉非得巡閱使職、不肯往、政府稱今方將廢巡閱使督軍職、焉能增置、據劉派之人云、李厚基在閩、劉不能往、蓋劉既不能與督軍爲抗、又不能助李以失衆望、今李既被逐、劉可受政府任命矣、

◉近東事件之新變化

▲八日君士坦丁電 今晚七時協約國高等委員會與安戈拉代表、謂城中某瑪爾官員採行之計畫、大背穆特羅斯與穆達尼亞協約、如不取消、則彼等將以立即施行必要對付辦法商諸各本國政府、

▲九日倫敦電 自君士坦丁來電宣布土耳其重申要求後、全無消息傳來、倫敦頗爲不安、今得他處轉來君士坦丁消息、電訊之缺乏、乃由土人割斷恰萊克與波加爾間之海底電線所致、戒嚴令尚未頒行、英兵兩名在基西姆巴薩爲人殺死、

▲九日華盛頓電 海軍部已命戰艦鬱賓堡號即由支伯拉陀開往君士坦丁、以防不測、

▲八日巴黎電 時報探悉土皇現安駐博斯波魯斯海峽英軍艦、

▲八日巴黎電 君士坦丁協約國高等委員旦夕將宣布戒嚴令、

▲八日倫敦電 倫敦所傳賴飛將軍因協約國司令之反對、昨日聲明擬取銷設施之軍事與經濟計畫、茲據君士坦丁路透訪員傳來消息、與此相反、據謂安戈拉來電答覆協約國上次牒文、重申協約國撤退君士坦丁戍軍並調去軍艦之要求、文內稱協約國在君士坦丁屯集陸軍及軍艦、實與君士坦丁某瑪爾黨之行政相抵觸、

▲八日巴黎電 近東連日傳來警報、但內有尚未徵實者、自由報評論法國因此所發生之感想、謂法國之政策以和緩保守爲重、凡不近情理之蠢、法人當勿與其事、法人在近東不得任令自己爲他人擁過所欲止之處、

◉英外相之近東事件談

▲八日倫敦電 克松今日在砲街旅館演說、謂前相喬治之功績、可垂不朽、但有若干舉動殊無補於外部、尤以九月十六日乞助於殖民地之文爲甚、此文發表、克松並未預知、即其他閣員亦不知之、外部之專門事件、應由外部有經驗人員辦理之、而受制裁於內閣、但不應受於外交無甚經驗者之干涉也、英國之外交政策、現爲帝國全部之外交政策、而非以不列顛爲限、賠償與近東兩問題、皆有與協約國合作之必要、英法協約之有價值於英人、非任何其他條約可比、現惟賠償問題、可以同意之協定解決之、若武力解決、則在事實爲不可行、克松言及近東事、謂某瑪爾黨之驕狂、殊不可忍、不獨蔑視協約國、且亦侮辱歐洲、今君士坦丁協約國當道頒佈戒嚴令之舉、已由英法政府核准、尚望此團結力始終維持不懈、英國準備保持此團結力、但若無可奈何而體卒破、則英國亦不能獨荷重負、故渠欲一國人贊助共同行動之政策、而堅政府保障英旗榮譽與歐洲和平之手腕、土國當知讓步必有止境、而英國之強、與歐洲之力、又斷非土人所能撼動也云、

◉美國之選舉

▲八日紐約電 紐約時報載社論、謂此次選舉、民主黨能若是勝利、多由反對新稅則之故、

▲九日華盛頓電 據最近消息、共和黨獲選者二百人、民主黨獲選者一百九十六人、

▲八日紐約電 社會黨白格氏獲選爲維斯康新州衆院議員、此爲衆院唯一社會黨議員、國會唯一女議員勞白森女士、(共和黨)爲一男子所敗、

▲九日紐約電 新國會中各黨最近之地位如下、共和黨二百十六席、民主黨二百零四席、社會黨與超然派各一席、續電云、共和黨已得保持在衆院所占大多數必要之二百十八席、民主黨得二百零五席、社會黨農夫黨超然派各得一席、今唯餘九區之報告未到、

▲九日紐約電 共和黨雖在參院失去六席、然未損其控制權、共和黨在參院所占之大多數爲二十四席、新稅則發起人參議員梅根白氏亦在失敗之列、

◉中國協會之中國時局論

▲八日倫敦電 中國協會昨夜舉行常年宴會、朱邇典爵士等重要人物皆與宴、主席安德森致詞、謂北京政府雖加入大有才幹之人物如顧維鈞等、然仍未能伸其職權於全國、最大難點爲金錢之缺乏、中央職權、聞爲外省所蔑視、而無抵償之借款、則有到期不能償付之情事、凡此事實、確有欲借外款必具確實擔保、而借款用途亦須具正當保證之必要、如雙方皆抱情願之精神、而華會空氣能不銷滅、則吾人可望終能議定中政府與投資人雙方咸能承認之條件也、以言華會事件、其顯著特色、爲日代表和緩友好之態度、與中代表折衝之才能、世人以爲華會中代表之成功、當可增進中政府之聲望、而收全國人民助其解決國內難題之效、詎知其不然也云云、麥克立爵士亦起言中國之變遷、謂有一事爲必要者、即依英人制度教育華人是已、渠主張鼓勵中國少年留學英國、

◉德國之固定馬克條陳

▲八日柏林電 德政府所聘非官場財政專家(即精琦凱恩士等人)擬助德國解決財政問題者、現已繕具報告其所擬辦法、目的在固定馬克價格、以馬克三千枚至三千五百枚合美金一元爲基礎、助以國家銀行之存金、並暫免德政府繳付現金或貨物賠款之義務、至少以二年爲期、專家意見以爲國家銀行之存金半數、即足收回紙幣、而紙馬克應以德國銀行鈔票爲限、不可摻入國庫紙幣、目前或可向銀行團借得若干債款、以爲固定馬克價格之援助、但大宗外款、非至賠償問題最後解決時、則無成立之望、

◉滙市近狀

▲八日倫敦電 外國滙市不振、價格奇低、其故有三、一爲柏林討論固定馬克價格事之消息、現不美滿、二爲德國紙幣之大增、三爲君士坦丁事之發展、法幣佛郎之低落、蓋厭德國延不繳付賠款之故、

▲八日倫敦電 今日倫敦對外滙市、馬克四萬七千枚、法幣佛郎七十二·二枚、比幣佛郎七十九·九枚、合英金一鎊、美滙則有起色、計美金四元五角六分半、合英金一鎊、

◉菲列賓之銀行法制

▲九日馬尼剌電 參議院現提出一案、禁止菲島外人銀行收受款項或担保品、以充活期或備支存款、此案如成法制、則將使外人銀行依菲島法律註冊、或僅成匯兌銀行、或退出菲島、據提案者云、外人銀行不須遵從國內營業稅法律、故較菲人銀行處於優勝地位、

◉賑俄會之談話

▲八日日內瓦電 南森博士之俄賑會稱、賑會代表近遊歷布蘇魯克省者、報告賑務必須繼續進行至少半年、因農收歉薄、冬災難免、蘇俄當道一面勸鄉人預儲可食之草以備冬荒、一面掘穴爲塚以備死亡、

◉各國近事記

▲八日倫敦電 今日杜白林有黨軍攻擊威靈頓營房、與營中自由邦兵士互戰兩小時、自由邦兵死一名、傷二十名、黨軍之兵傷數名、被擒六名、並死平民傷女童各一、

▲八日倫敦電 荷蘭紗廠聯合會決議自十二月四日起減輕織工工資百分之十、

▲八日華沙電 莫斯科消息、莫斯科彼得格勒多本斯克等處之陸軍學校學生一千二百名被控謀爲不軌、爲當道逮捕、將由軍法裁判所審訊、軍官若干員被控同謀、亦被逮、

▲八日巴黎電 陸軍委員會開始審查法白里氏對鑒頓陸軍議案之報告、

▲九日華盛頓電 英法意比大使已向國務卿休士氏提出建議、承認美國與協約國對德之求維持占領軍之平等、聞協約國聲明目下不能修改分配賠款辦法、惟會略述美國應得之賠償計畫、

▲九日巴黎電 衆院外交委員會已採納含有中法所訂處置法國應得之拳亂賠款合同之議案、未加修正、

▲九日香港電 安斯坦博士已抵此、猶太人擬開會歡迎、博士因需休息、已加謝絕、博士將於日內啟程赴日、勾留一月、繼或至中國一游、

▲九日巴西京城電 總統定十一月十三日就職、已任命新內閣、

▲八日巴黎電 意報載稱、意首相墨索里尼氏擬赴倫敦巴黎與協約國政府討論對於外交問題更密切團結之基礎、

▲八日馬賽電 罷工之海員投票主張上工、

※公電※

●林森歌電 奉福建大會卅電、惶悚奚如、此次各界諸君竭其心力、爲福建造軍民分治之局、森竊福建平民之一、受賜良多、乃承采及菲材、付以省長重任、自惟駑駘、衰病自懟、亦宜退避、以待賢者、顧明訓諄切、以爲按照時勢、任命選舉、均難實現、始依辛亥前例、以公推方法、表示衆意所在、當此除舊布新之時、苟於福建軍民分治、有所裨益、雖摩頂放踵、亦何所惜、分屬公僕、無權利之可言、身爲匹夫、有責任之當盡、用忘固陋、勉効驅馳、謹於十一月八日就福建省長職、敬以奉聞、並候明教、林森歌印、

●林森庚電 森被舉長閩、自維輇材、難膺艱鉅、迭承各界督促、責以桑梓任務、義不容辭、經於本月八日就職、軍民分治伊始、經緯萬端、一切措施、悉待贊助、計惟周諮博訪、冀可廣益集思、敢懇示以周行、不自躓山而躓垤、得奉爲圭臬、永當服膺而書紳、謹掬微誠、竚聞明教、林森叩庚印、

●安慶公電 申報轉各埠皖同鄉鑒、皖城皖民公報、本月四日、捏造安慶六邑同鄉會名義、電請江蘇齊督主持皖局干涉省會改選一則、措詞極爲荒謬、查安慶六邑在省、向無同鄉會、六邑同人開會討論、僉以辱我六邑人格、已呈請主管衙門、依法究辦、恐外界不知眞相、特此奉聞、安慶六邑公民徐徽楨吳張東野汪理元梅陳春周卿等叩、齊、

◉我之清血解毒觀

世人縱情聲色。或係有托而逃。或爲色魔所困。當檀板輕歌。紙醉金迷之候。神馳志蕩。罔克自持。固不知人世間有所謂花柳病也。即明知之。而美色當前。亦鮮有馬勒懸崖。毅然捨割者。蓋慾念既動。倖心復熾。一發難收。馴至傳染梅毒。大錯鑄成。而傷身。而毀體。而絕嗣而弱種。既貽噬臍之悔。且多告人之羞。並不得不亟求醫藥。一種潦倒狀況。有非始願所及。亦云苦矣。顧世人血污毒發。正本清源。必速謀所以清之解之之道。則本藥房名馳宇內之海波藥尚矣。按海波藥性質和平。係採美國化學博士司坎藍先生所發明一種專清血液。善解蘊毒之海草製成。專治一切花柳毒症。新舊蘊毒。『如筋骨酸痛。膿瘡腫痛。潰爛成穴。下疳魚口。橫痃便毒。及婦女傳染梅毒。骨節酸腫。月經不調。赤白帶下。子宮膜炎等症』一經試服。血液清潔。紅輪滋潤。體力加強。計日可待。是吾人或失之於始。猶得藉良藥保之於後。不致畢生遺恨。海波藥之大有造於社會。豈淺鮮哉。故敢正告吾親愛之同胞。保身即所以強種。幸三復斯言。

海波藥每瓶二元每打二十元
各埠分店及各藥房均有出售
上海五洲大藥房廣告部撰登

人中寶

此藥補血生精調理陰陽性質和平不燥不膩功能補脾開胃消食化積故雖羸弱之軀及虛不受補之男女老幼無不四時可服値此秋盡冬初金風強猛身弱之人病發堪虞宜常服人中寶以防暴發

◉主治各症
▲血虛氣虛 ▲滑精陽萎 ▲精神昏耗 ▲夜不成寐 ▲腰背痠痛 ▲胃弱少食
▲四肢乏力 ▲婦女血虧 ▲月經不調 ▲小兒瘦黃 ▲諸虛百損 ▲五癆七傷

(價目)大瓶大洋兩元 小瓶一元二角

上海太和大藥房發行
各埠各大藥房均有出售

瑞和洋行 禮拜五拍賣

准於廿二日二點鐘在本棧拍賣

大衣呢 小金呢 頭漂布 色花呢 紅標華記 漂 喜 接

三牛磅 金磅 毛 舵牌 烏牌 獅牌 至七八 各色 公平 各牌 實克 砝砂 粗布 餘貨 不計 球圖 不破 環 此佈 D1184

瑞和洋行 禮拜九拍賣

准於下午二點在本棧拍賣 大鐵箱 天津地 德國一車 小脚踏車 洋爐 機器 狗 鐵床 另外機器 木器 等衣 D1087

禮拜五拍賣 黃鋼鐵絲

壳件洋行 始創自同治九年 即英一千八百七十年

准於念三日下午三點鐘在本棧招商拍賣鋼絲 清拍 鐵 分 後在 是 有 該 處 此佈 件 可全 頭 出 半 1077

禮拜六拍賣 稍漬紗頭

魯意師摩洋行 創始自同治三十年 即英一千八百七十四年

准於十一月念三日午後在浦東 ... 紗頭 頭號 ... 此佈 洋行 啓

三發洋行 禮拜六拍賣

小火輪船 柚木火輪船

准於本月十三號上午十一點鐘 ... 船 拍 ... 1092

禮拜一拍賣 住宅

魯意師摩洋行 創始自同治三十年 即英一千八百七十四年

准於廿五日 ... 房屋 ... 拍賣 ... 啓

禮拜三拍賣 漂粉

壳件洋行 始創自同治九年 即英一千八百七十年

准於廿七日下午三點在北棧招商拍賣 ... 漂粉 ... 此佈 洋行 啓

莊票被盜

今據私號學徒康繼恆隆莊一百號三張 ... 向五千兩莊票 ... 胡炳 ... 特此記啓 甲B6675

遺失股票

今因遺失 ... 股票 ... 作廢 ... 陳文鑑啓 甲B6670

遺失支票

今瑞莊票八錢無該拾兩 ... 甲B6686

股單遺失

啓有輸字一念字 ... 股單 ... 作廢

遺失圖章聲明

邵逢人 ... 王秀芝 ... 遺失圖章 ... 特此聲明 甲B

遺失支票聲明作廢

今支第五規 ... 江公記 ... 謹 甲B6637

遺失股單聲明作廢

郵人 ... 新一新 ... 錦培啓 乙B7603

遺失棧單

小號 ... 康 ... 特此聲明 甲B6638

遺失派司

今遺失第A9 ... 0821號 ... 甲B6563

召盤聲明

民國十一年 ... 啓 戊B5120

併業聲明

今法路盛股 ... 仁記 ... 明 6381甲

受業聲明

今租界生茂到 ... 陸文彬 ... 甲B6682

推業聲明

今方與租生 ... 推 ... 甲B6680

明聲

向行二面單 ... 黃芝芳 ... 白 甲B6669

胡炳藩緊要聲明

邵丁創 ... 特此聲明 甲B6666

徐鏡甫啓事

爲子乳不恨早脫 ... 甲B9649

葛鋐慶覽即維鏞

前香匿報 ... 乙B7618

陸文記廣告

茲有美國 ... 電話中央八三九號 戊B5099

聘請買辦

茲有德行股實營業一千元 ... 專辦各貨 ... 甲B6676

敎授鋼琴

茲有女士願敎鋼琴 ... 甲B

職員待聘

鄙人中西文字 ... 甲B6655

待聘

商君現任科學 ... 甲B6651

招請合股

自某年 ... 甲B6560

招尋女孩

啓者鐘名有的 ... 甲B6645

有北連界話碼讓鑒 者出號電租通開

今開界號碼 ... 甲B6675

上等店基出頂

三面基大繁等 ... 戊B5114

大世界便宜市場

茲金值 ...

寄宿舍大減價

新屋召租 大洋房召租 店面石庫門召租 吉屋招頂 新屋召租

空地出租

浦黃地如租向路開務鴻接 ... 戊B5054

介醉軒菊女書潤 紹周墨仙士畫例

小腸疝氣丸

疝氣 立愈斷根

疝陰本經者洋己離包氣眞痛安路房 ... 1588

眞八寶眼藥

眼科

明目退翳丸 1629

心痛 反胃丸

濟生 1580

眞正靈藥 送 送人試服

一笑散 寧咳散

溥愛醫藥社

廠鑒 乙B7588

明華銀行 餘屋分租

今洋二北南旁出欲論租做可銀 ... 乙B7610

內務部 農商部 化驗 註册

解毒止痛露 瘋骨痛露

濟華堂藥房

此露 筋骨疼痛

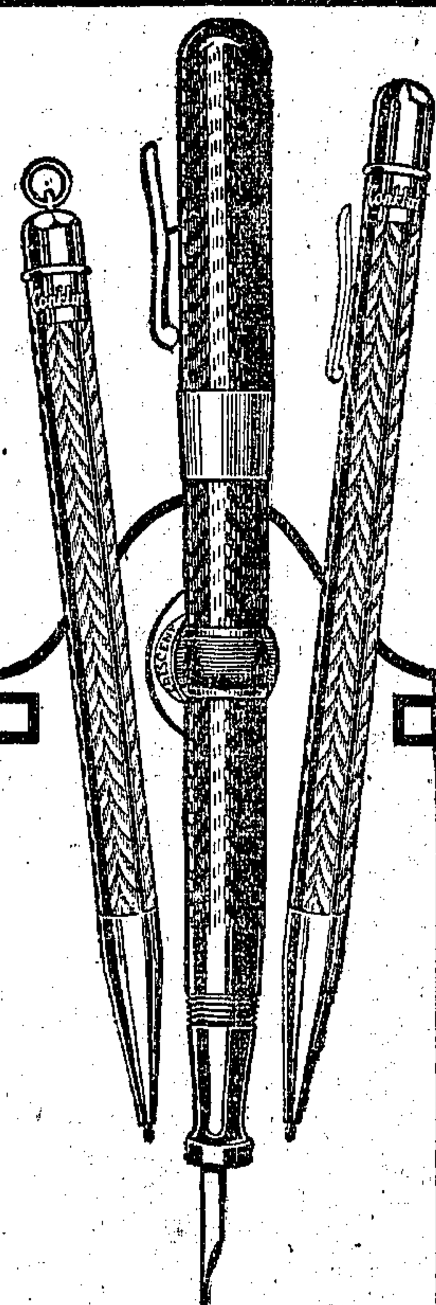

洵屬可靠

顧客對於『康克令』自來水筆之心乃至

及鉛筆所寫信墨字起也

上海經售處 康克令筆公司

上海永安公司 上海中華書局

上海別發洋行

上海普魯華洋行

上海自來水筆公司

The CONKLIN PEN MFG. CO. Established 1898 Toledo, Ohio, U. S. A.

Conklin

新到德國名廠火爐

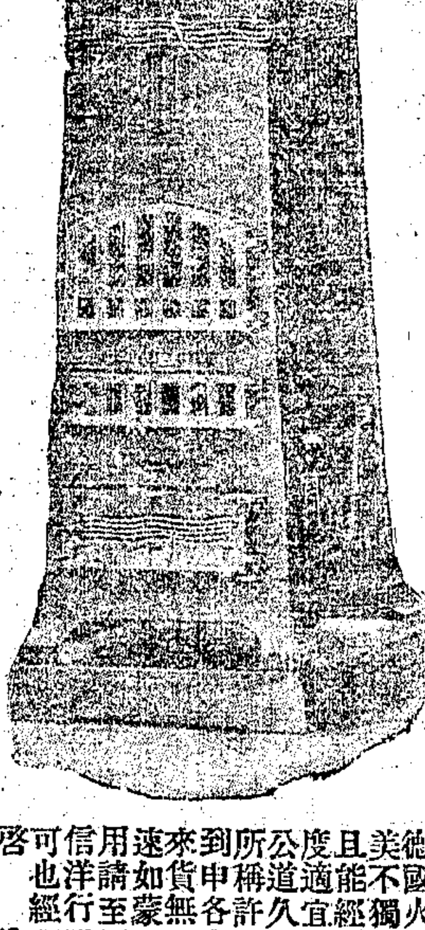

德美且度公所到來速用信可啓 ... 乙7468

耀華

放大每張廿四寸照相七五元價日報折收名今明日照拍取

拔毒止癢 瘰疬瘡藥 1546

拔毒止癢 一掃光疥瘡藥 1558

趙同春堂之 烏雞白鳳丸 勝女寶金丹 小兒回春丹 服之康健誠老 牌之靈藥也 上海河南路老巡捕房對門 乙7627

催眠術 函授 面授 保證 成功 治病 矯癖 備有章程函索即寄 上海靶子路 中國精神研究會 7370

廣招皮膚花柳科男女學員

本校因應社會上之需求特設柳病皮膚花柳專科

雄星醫院醫學函授學校啓

生殖器病自療器

乙B

患痔門毒瘡諸君

知有南京路滬唯醫院否

痔瘡

梅毒

新老淋病

本院以最新外痔 ... 元 南京路星期日 ... 乙7451

財的來路

生財之道 不外開源節流 儲蓄者 即斯旨也 節省儉約 不致靡費 是即節財之流也 一經儲蓄 既可得獎 又可獲利 是即開財之源也 明乎此 則儲蓄之道尙矣 然近人多借端推諉 不願肆力於儲蓄事業 誠為一般社會之通病 本公司深望諸君子不隨波逐流 任性揮霍 浪費無度 致貽後悔 而自揣地位財力 以及日用開銷等項 詳加考慮 節省靡費 用以儲蓄 近可濟急 遠可防老 未雨綢繆 法至善也 本公司之有獎儲蓄辦法 既極完善 且尤特別優待儲戶 如獎金豐富 還本獨多 利益特殊 此在閱過本公司章程者 當能洞悉一切也 尙祈有志儲蓄諸君 惠然肯來 詳章函索即寄

東方儲蓄銀公司啓

總公司在上海北蘇州路二號

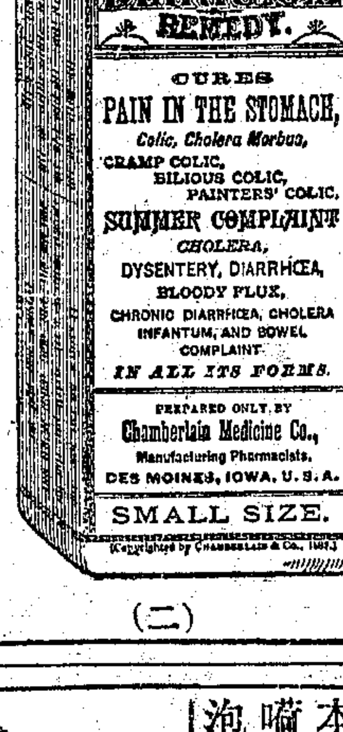

曾伯廉痧疫藥水專治

肚痛 瀉症 赤痢 霍亂 絞腸痧及腹痛

此奇異之藥、用以救活人類生命之多、及減少吾人所感受痛苦之效力、實爲世界上任何藥之所不能及、

更有一事、應請諸君牢記者即此藥一劑、立止肚痛、若治極重之瀉症、至多亦不過三劑、總之此藥治愈病症、屢奏奇效百不爽一也、此藥乃植物性之化合物、各地各處、均有出售、

（二）

英商

本公司專辦進口各種化學用品如純碱 嗬囒碱 洗碱粉 燒碱 電氣藥粉 漂白粉 潔麵碱 泡花碱等均備有存貨以供各廠家之需用

TRADE MARK. BM&Co

本公司之蛾眉月牌泡花碱物質精良不論定貨或現售格外克己如蒙賜顧請駕臨敝公司面議可也

本公司並經理各種顏料靛青 念驛牌硼砂硼酸 綠格爾 各種鐵管 擦銅水 芥末 辣醬等名目繁多不及細載如蒙賜顧無任歡迎 C1479

英商卜內門洋碱有限公司啓

上海九江路十二號

禮拜一拍賣

准於西歷十一月二十號禮拜一上午十時在靜安寺巡捕房拍賣無人認領及充公之各物件如欲拍者屆時赴該捕房面拍可也此佈

西曆一九二二年十一月十號

上海生大銀行股份有限公司臨時股東會通告

本行因討論進行事宜擬增加資本擴充營業經本行董事會議決於十二月一號下午二時（即陰曆十月十三日）召集臨時股東會務望各股東於開會前五日各持股據至南京路貴州路口本行驗取入場券議決票等以便屆時蒞會特此通告 C B1625 Z7684

永豐長號理賬處派欵結束通告

本理賬處奉會審公廨委任清理在案現由當將前拍賣貨物生財之欵除原址房金及支費等外每千兩派二十二兩九錢二分五釐務請洋行債權人何喊嚨來泰榮昌華豐麥邊瑞生公平祥興康德豐泰等十戶及同行債權人銀等四十九戶於登報日起請至本理賬處領取可也特此通告本理賬處在法租界火輪磨坊街稀益里五十三號 理賬員貝明忠啓 Z A7677

上海貧兒院假座羣學大會大禮堂陳列第十四次菊花會

大東門中華路

九月二十三日起開會九天每日二點至九點佐以高尙娛樂電影幻術券資三角 戊A6143

辨香盧製驥半夏麴

驥製半夏創始於二十年前不但全中國人稱爲消痰止咳神藥即西人亦皆信服省醫院采取以治病者認爲極有價值之品其對於傷風咳嗽痰喘肺病等症服之即愈 ... 故

大盒二元四角 中盒一元二角 小盒半元

上海寗波路口湯盆弄 崔氏瓣香盧藥房啓 1572

注意假冒 券盒方內是有的眞辨

日市交易所 大發公司 日夜銀行 夜市交易所

四公司合併之共發公司定期陽歷十一月十二號即夏歷九月廿四日臨時股東大會

敬啓者本公司現因加厚基本擴張營業並使股票流通起見籌得一最爲利便之法定期陽歷十一月十二號即夏歷本月念四日下午三時開臨時股東大會屆期務請有股諸君各持四公司合併後所換給之日夜銀行新收據證明股數簽名入場共決進行事關各股東切己利益咸請准臨爲禱

共發公司董事會啓 戊A5127

滬杭甬路滬杭段行車時刻表

上海北站　上海南站　松江　嘉善　嘉興　硤石　長安　杭州　閘口（各站開車時刻）[illegible]

（注意）表內凡有▲符號者係與滬甯車相啣接

（注意）此表內上下兩字上字係上午下字係下午表內之・係指明鐘點至書分數成用位數法例如八・四五乃八點四十五分一〇・三〇乃十點三十分餘可類推

上海開至南京　津浦線開至北京　火車時刻表

上海開　南翔開　蘇州開　無錫開　常州開　丹陽開　鎮江開　南京到　浦口開　徐州開　濟南開　天津總站　天津東站　北京到 [illegible]

北京開至浦口　滬甯線開至上海　火車時刻表

北京開　天津東站　天津總站　濟南開　徐州開　浦口到　南京開　鎮江開　丹陽開　常州開　無錫開　蘇州開　南翔開　上海到 [illegible]

中國郵船有限公司廣告

敬啓者敝公司之中國號南京號及奶爐號三艘船向來行駛香港金山日本檀香山及諸埠船中佈置週到妥為飲食清潔招待週詳久常中外人士所稱許並可裝運貨至紐約及各埠代辦轉運至美國各埠兼能城鎮運至西哥古巴中大美洲並南美洲等埠克期無不格外歡迎諸將船期等列左

由上海直接開往香港
中國號　陽曆十一月十六號
奶爐號　陽曆十一月卅號
南京號　陽曆十二月廿六號

由上海開往新加坡吧打維亞三寶壠泗水等埠、厦門、汕頭、香港，上海開往美國並日本等埠
三船並入將貨物可由香港轉搭"GORJISTAN"及"RMANESTAN"前往
中國號　陽曆十一月三十號
奶爐號　陽曆十二月廿五號
南京號　陽曆正月八號

電話中央　四七七三號
中國郵船有限公司謹啓
地址四川路九江路轉角

輪船進口報告

十一月九日進口
川　美孚　新順　新江利　新江天　南和　福和　江裕　隆和　江華　聯盛　金包　斯　天
日本　長江　福州　台州　烟台　寧波　長江　寧波　長江　長江　日本　香港
海關　美　招商　招商　太古　元一　招商　怡和　寧紹　招商　太古　法國　太古

輪船出口日期

今日午刻出口　牛莊　油港頭　泰順　南昌
招商　招商

▲長江班
隆和　江裕　德和　江新　武陵　聯和　瑞和　公和　安慶　江順　大通　德興　長沙　江安　平和　江寧　和順　晃和　江天　和安　都陽　江華　江新
十日　十一日　十一日　十二日　十二日　十三日　十三日　十四日　十四日　十五日　十五日　十六日　十六日　十七日　十七日　十八日　十八日　十九日　二十日
怡和　招商　太古　招商　怡和　太古　招商　怡和　太古　招商　日清　太古　招商　怡和　太古　招商　怡和　太古　招商　怡和　太古　招商

▲甯波班
新北京　新甯紹　新江天　甯興
十日　十一日　十一日　十二日
太古　甯紹　招商　甯紹

▲通揚班
大德　大和　大昇　大豫　大達　大順
十日　十一日　十二日　十三日　十四日
大達

▲崇海班
之江　十日　湖康

▲汕港粵班
日新　新瀛州　新豐　新永寧　蘇州　新寧　潮州　廣西　浙江　新州　台生
十日　十一日　十三日　十四日　十五日　十七日　十七日　十九日　二十日　二十一日
怡和　太古　太古　怡和　太古　太古　怡和　太古　太古　怡和

▲青島班
廣生　新甯　京生　合生　太生　四川
十日　十一日　十四日　十四日　十七日　十八日
怡和　太古　太古　怡和　太古

▲烟津衛海班
順天　順天　泰定　甯生　阜生
十日　十一日　十三日　十五日　十八日
太古　怡和　太古　怡和　怡和

▲牛莊班
天津　宜昌
十日　十一日
太古　太古

▲牛莊安東班
裕生
十日　十一日
怡和

▲海參崴班
老司　得利　登
十一日　十六日
大連　海滿

▲福州班
新豐　十日　招商

▲天津班
順　十一日　三北

▲大連塘沽班
錢塘
十一日

各國郵船出口

克里　麥那　西卡　蕾得
十二月廿五日　十二月十三日　十二月廿
祥泰　太古　太古

▲舊金山班
坎拿大
十一月廿五日
太平洋　花旗

▲西雅圖班
中國　亞細亞　林肯總統　南京
三十日　十九日　十五日　廿三日　十二月六日　一月八日
太平洋　中國　大來　太平洋　花旗

▲溫哥武班
麥金　約翰　沙皇　俄皇　西伯
十五日　十二月三日　十二月十七日　廿一日　一月十一日
提督　提督　提督　提督　提督

▲英國班
坎拿大皇后　澳洲皇后　俄皇　亞洲皇后
十九日　十二月二日　廿五日　廿七日　一月
昌興　昌興　昌興　昌興

▲孟買班
南慶　卡瑪拉　巴黎　麥什　磯路　拍賴格城　梁約　孫泰
十八日　十二月　十五日　十八日　十六日　十五日　二十日
大英　大英　大英　大怡和　大英

▲印度班
托立拉　十二月廿五日　大英

▲意奧班
維也納　本尼瑞
十二月十五日　十五日
意郵　意郵

▲法國班
包島斯　奧佩克　布介　亞倫　奧博　安得
十一月廿五日　改期　改期　改期　改期　一月六日
法郵

▲德國班
麥司　愛來
十二月十九日　十二月二日
亨寶　美英

▲日本班
愛秩倫　麥司
十六日　十二日　十一日
亨寶　大英

▲各國貨船出口
沙發尼亞　格林　卡薩拉　巴林　倍立尼
十六日　廿四日　廿五日　廿九日　十一月
大英　大英　怡和　大英

▲歐洲班　英德意
搖揚子卡
十五日　十七日
太古

▲紐約班
恆順　特那卡　費城　奇彝　東方　太平洋
十日　十一日　廿一日　廿二日　廿三日　廿九日　十月
太古　太古

▲溫哥武班
克里　開得　奇彝　浴得
十九日　廿四日
太古　花旗

▲舊金山班
坎拿大皇后　同前色
十二月　廿九日
大來

▲波特蘭班
西福爾　愛普
十二月　十六日
福來

▲北歐班　德荷意丹比
東方　四開卡　四西卡
廿一日　十二月十九日
祥泰　祥泰　祥泰

▲香港小呂宋班
亞細亞　東京　西格　北京
十一月廿五日　十八日　十二月
怡和　太古　怡和　好時

▲爪哇班
麥金　伯爵　亞伯　俄皇　約翰　坎拿大　麥司　芝大陸
十九日　十五日　廿九日　廿八日　十六日　十一日　十一日　二十日　十八日
提督　提督　花旗　昌興　提督　中國　中國　提督

揚子江上游最大最美之新輪船名美仁

搭客裝貨往來宜昌重慶之間該船造成於一九二二年三月間船身堅固安穩一切器具用最時式之裝配飯食完備船期宜昌至重慶計七日在重慶定四十八小時

▲漢口經理其來洋行
▲宜昌經理其來洋行
▲重慶經理德泰洋行
總經理上海花旗輪船公司
南京路B字一號
電話五〇五六及五〇五七
華美輪船公司謹啓

CB1007

專治眼部七十二症奇方
珍珠八寶光明眼藥

人火難明眼窩生球及日無年醫製丸眼要保不還每料外局三寰香[illegible]
雲錦藥房

南京路P五二七號　電話中央七〇九七
專配各國藥方　發售各種藥料
衛生保臍散
[illegible]
上海金鷹大藥房

5812
婦女閉經丸活人無算
乾血癆傷第一靈藥
[illegible]
上海　京都　天寶齋

勸資本家（補）

靈敏之頭腦　强健之身體

當今商戰劇烈之時代。資本家徒恃其資本之雄厚。以冀其營業之發達。猶去年交易所買空賣空之魔術。卒至財失名敗。良可歎也。吾謂斯後之商人。非俱有靈敏之頭腦。强健之身體。不可以操勝算。方今時交冬令。貿易應時發動。吾勸諸公宜服德國百餘年之老牌散拿吐瑾。因其功能補腦健體。如影隨形。絲毫不爽。凡服散拿吐瑾以前之身人。必精神舒暢。飯食增進。請予不信。試將其未服散拿吐瑾以前之身體之分量。與服後之分量比較之。始驚此品之神效矣（凡服散拿吐瑾六瓶身體可增重三磅）
各埠大藥房均有出售
上海栢林華發大藥行謹啓
2750

眞參茸海狗腎
補身
衛生要藥
寒谷春生丹
香港鍊雲藥房啓
[illegible]

立止白濁丸
1551　[illegible]

粹華製藥廠分銷處露布

本廠出品如

粹華杏仁精

解毒潤腸清血片

等原料道地製法精良辱荷服過者同聲讚美蓋因功效靈驗能藥到病除雖發行未久業已風行國內外茲將各地分銷處詳列於后倘蒙遠道賜顧請就近向購既免寄遞之勞並可節省郵費如有熱心愛國之士於未設分銷之區擔任經理者希惠函上海總公司無任歡迎

粹華製藥廠總發行所謹啓
上海南京路親仁里口

本埠分銷處
先施公司　永安公司　華英藥房　中法藥房　中英藥房　羅威藥房　勒吔藥房　五洲藥房　太和藥房　華美藥房　美華藥房　大陸藥房　中外藥房　濟華堂藥房　伯庸藥房　華西藥房　信源西藥號　總商會商品陳列所售品部　上海商店　中和公司　北門外增頭街　南市可大藥房

蘇州　常熟　鎮江　松江　浦東　南匯　吳淞　海安　灌雲　沭陽　杭州　紹興　新塍　南潯　平湖　硤石　嘉興　餘姚　慈谿　寧波　梅溪　玉環　香港　蕭山　塘西　盛澤　無錫　丹陽　揚州　南京　常州　太倉　如皋　南通　徐州　寶應　淮安　八灘　阜甯　東坎　泗陽　板浦　安東　碭山　蘭谿　餘杭　高郵　川沙　東海　濟寧　高溝　楊集　泰興　錢集　青口　南昌　福州　溫州　汕頭　廈門　嚴州　南省城　雲南　昭通　太原　開封　西安　武昌　湘潭　漢口　九江　信陽　長沙　吉安　廣德　營口　澳門　重慶　新野　河口　濰縣　沂州　天津　開封　許州　成都　濟南　威海衛　照縣　東昌　吉林　哈爾濱　北京　奉天　海倫　長春　黑龍江　安東　昌黎　武强　仰光　庇能　紐約　星加坡　爪哇

如無分銷處地方請滙款由郵局寄向上海總發行所函購當原班回件不悞

新通貿易公司
獨家經理
英國克勞司萊煤氣引擎
CROSSLEY GAS ENGINE

總公司上海九江路二十二號　電話中央六五一九號　電報掛號四六四六號

英國克勞斯萊廠專造大小煤氣及油料引擎垂五十餘年構造精良管理簡捷燃料儉省此外特點尚多不勝枚舉該廠在英國另有分廠二處分力合作平均每星期製造大小引擎二百五十餘具尚供不應求其信用卓著可以概見本公司現為該廠遠東獨家經理如蒙惠顧無任歡迎

分公司天津法國橋十六號路十九號　電話南局三百十號　電報掛號四六四六號

戊4776

外按停孕金丹

為婦女患下述五種病情者必用之要品㈠有難產症者㈡生產已多者㈢病後尚未復元者㈣身弱不宜生育者㈤生育過密者㈥此丹具有殺菌消毒之功凡男子偶涉花叢用此金丹可免傳染花柳毒之患詳細說明函索即寄價目每打十元每盒五元試用一元上海北火車站對面第一百七十五六號美商飲和室公司獨家創售

甲6609

※國外要聞※

◎檀島商業會議已閉幕

星報八日火奴魯魯電云、太平洋商業大會今日告終、其成績之偉大、實爲太平洋各國歷屆種種會議所希有、每次開會、各國代表出席者輒在一百五十人左右、其所決議、常爲太平洋人民最重大之問題、閉會之日、復通過導淮委員會之議案、贊成其計劃之重要、與開發中國食料來源之關係、而於米之產額增加、關係尤密、故該會將請關心太平洋問題之各國政府、注意此事之重大、而輔助其進行、並將此案抄送與太平洋有利益關係之各國、美紅十字會銀行團及其他有關係之各公團、

※國內要聞※

◎北京通信

▲財政與內閣命運 (慧)

中央財政之窘、盡人皆知、而現內閣依然支持、外間莫名其妙、遂有大借款及中英銀公司五百萬元借款之說、愚連日向各方探詢、所得結果如下、

史蒂芬氏到京後、曾訪王亮疇、談二小時之久、史蒂芬謂余對於中國財政、漸抱樂觀、原因在新閣成立後、非但於人選較前進步、且政治亦可漸進於正軌、惟此係個人之觀察、尚望中國人民督促政府、從速整理財政、而軍閥應速悔悟、外人對於中國財政、如認爲至可幫忙時、自當幫忙云、

阿卜脫之來京、目的在索債、詢諸外人皆如此說、愚又訪華銀行團某要人、問曾見史蒂芬阿卜脫二人否、彼答云、此來未見面、余(某要人自稱)知阿卜脫爲索債而來、問外傳彼二人與新近大借款有關確否、彼答政府即欲借款、此時不便提及、一因十一年公債之發行、尚稱順利、二因前欠尚無辦法、免開尊口、此係商家往來之常語、又問中英銀公司五百萬元借款、能否成爲事實、彼答、該公司專做京奉滬寧等鐵路借款、如政府與之接洽政治上之借款、恐未必允許、近有某君晤顧維鈞氏、談及中英銀公司借款事、顧氏亦絕對不承認、以意推斷、接洽或不能免、大致徒勞口舌、迄未生效也、

借款一時無望、羅文幹幾有辦不下去之勢、內閣遂因之搖動、孰知否極泰來、本月臘餘竟有五百七十一萬元之數、某閣員乃獻計於王羅二氏、謂保定既屢次索餉、應當點綴、昨日(六日)下午二時、羅氏因囑某員撥付保定軍餉五十萬元、說者謂此係王閣之聯保政策、欲間接以抵制津派之活動耳、(七日下午發)

◎國會中之倒閣運動

天津方面曹銳邊守靖等、因籌款失敗、對於選舉總統之運動、業已絕望、而轉移其方針於內閣、惟洛吳既□然願作內閣之靠山、保曹又始終不肯露出真面、此□可供津派倒閣之利用者、自然祇有幾個議員、當初曹邊等將張英華交出之十萬、拿到北京□給議員、組織幾個小團體、其意本祇望運幾個小團體爲選舉總統運□效力、現在選舉總統運動雖暫時擱下、而此幾個小團體決不可令其投閒置散、想來想去、最好是用以倒閣、若能成功、則十萬之數、尚不爲虛擲、此計既定、不但對於已成立者繼續援助、並且設法擴充、多多益善、以助聲勢、因此之故、選舉總統之運動停止、而議會中之小團體、仍如雨後春筍、逐日加增、據聞最近有西北國會議員俱樂部發生、四日已開成立會於西單豐盛胡同四號本部、是日到會、有陝晉甘新等省國會議員數十人、關於進行方法、有所討論、至該團體主持人、爲現任某督之同胞異姓弟董某、又聞議員溫某、近與津門政客聯絡、組織一團體、名曰全民社、已在甘石橋陳宅設立籌備處、吸收各派議員、截至日昨止、入社者業有二百餘人、惟社章尚未宣布、至議員倒閣之方法、黃陂方面之門既閉、則祇好尋從閣下手、姚桐豫等提出之質問案、已列入今日(八日)常會議事日程中、昨日黃陂得此消息、立約王寵惠入府、請其速籌應付之法、王出後、即在閣議席上、對於茲事、爲長時間之討論、各閣員有主張就此硬挺下去、得做一日便算一日、議會質問概可置之不理者、又有主張俟質問咨文到後、再以政府覺得繼任人物再行提出爲詞、以爲拖塞之計者、結果尚未十分決定、畢竟王閣能否維持、端視其有無當此一擊之手腕而已、

◎外部變更對俄態度

▲不堅持先交還庫恰

俄國駐兵庫恰、實爲侵犯我國領土主權、故各方面一致主張從速與俄國交涉接收辦法、惟俄人輒謂中國有繼容白黨之嫌、又復牽涉中東路松黑航權等問題、主張於中俄會議中一併解決、(俄代表節略全文、見十月十九日本報)、現外部已有覆文致俄代表越飛、對於誤會諸點、加以辯正、並希望越飛早日病痊、速開會議、協商一切、此項節略、於本月六日送交俄代表、其全文如次、

准十四日貴代表第二四五號節略、具悉、查俄軍在駐外蒙、亟應撤退一節、本部總長於首次會晤貴代表時、已請格外注意、久未見照辦、自不得不爲中俄會議提前解決問題之一、不幸貴代表回京養痾、不克迅告痊愈、致該項會議未能早開、而一面本國各界關懷蒙事、國會既有專案議決、全國各省區各商埠商會復紛紛呈請、亟盼駐蒙俄軍本勞農政府歷次宣言之精神、早日自動撤退、故於九月二十五日又備節略、重請注意、俾中國國民能確見俄國對華之誠意、實於將來會議之進行、裨益匪鮮、按之本部總長與貴代表晤談之宗旨、毫不相背、貴代表稱與彼此初議不符、深願誤會、至所指中國對待白軍之態度、查與事實亦不相合、蓋中俄壤地相接、關係密切、俄境之擾攘不寧、即華邊之影響匪細、頻年以來、因俄國政變、中國所受損害、甚屬不資、華僑所感痛苦、尤爲深烈、中國國民及政府、希望俄國早臻隆治之切、實不亞於俄人、而於赤白兩軍、在俄人自視雖有黨派之分、在中國實向無偏袒、惟有固守本國邊境、厲行不干涉他國內政內爭之主義、故中國對於入境之白黨潰軍、莫不解除武裝、或遣送出境、或收容監視、絕無予以軍事上援助之舉動、即沿邊地廣人稀、間有俄人在俄境擾亂遁入華境者、亦復取締維嚴、未嘗有所姑容、近更續有通飭東省官吏嚴加防範之訓令、在我實已防維周至、至貴代表節略所稱、白軍於本年九月底在北京先農壇市集一節、亦係誤解、若輩在新疆省解除武裝、遣送出境、途經北京、因候車暫在先農壇收容、派有軍警嚴加監視、若輩早失軍人資格、自不得以市集目之、至謂華兵侵犯俄國主權一節、查黑龍江爲兩國共管河流、中國在該江有固有航權、華兵乘華船由華境一地點調往華境他地點、乃極尋常之事、無所謂侵犯俄國主權、俄艦砲擊華輪之不合、曾經中國政府向遠東政府抗議有案、今□代表來文、乃以『意圖開往下游』等臆斷之詞爲諉過中國之理由、實爲中國政府所不解、又赤軍侵遠東省蒙境情事、屢見不鮮、中國因已迭向遠東政府提出抗議、是以未向貴代表提及、總之、撤退蒙古俄軍係屬另一問題、與航行及中東路等事、不必併爲一談、外蒙既遭白軍之蹂躪於先、復爲赤軍所強據於後、其痛苦損害、固已莫可計數、無非因俄亂之影響、蒙波及之奇禍、諒亦爲俄國國民所歉然於心者、貴代表節略中既有「俄國對於外蒙並無侵略及利己之心、並已準備撤兵」之語、是勞農政府於中國在蒙領土主權之應尊重、亦早已明瞭、似不過爲時間問題、如中俄會議能速開、卽俟會議時再確定撤退辦法、則本國政府亦可姑不堅持異議、仍盼貴代表早日病痊、從速會商開議、俾免過延時日、相應略復、統希查照可也、

◎日本反對取消廿一條之焦點

此次衆議院通過之咨請政府否認二十一條中日協約有效案、日本方面非常憤激、極力攻擊我國之不當、主張堅持有效到底、但我國方面始終實未承認其有效、幷在巴黎會議拒簽凡爾賽和約、即爲此事而起、去歲華盛頓會議開幕、我國全權代表王寵惠、亦曾對華會否認該約、卒由中美日三國非公式討論該約結果、日本代表幣原氏乃在遠東委員會席上、正式聲明自行撤回第五項要求、及取消若干部分權利、查彼當時之聲明、大要如左、㈠中國乃獨立自主之國家、今若容其廢止、是以獨立自主國資格締結之條約、皆受影響、將來國際關係上將開一先例、故日本不能承認、㈡但日本爲顧全友好關係、及鑒於時勢之趨向、決定將一九一五年中日交涉中、關於南滿洲及東部內蒙古之建築鐵路借款、及以該地方之稅收爲擔保之借款、特別予以日本資本家之優先權、自動的拋棄之、㈢南滿洲之政治財政軍事、日本顧將備聘日本人爲警察顧問或教練之優先權拋棄之、㈣日本願將中日交涉中最爲人注意之所謂第五項要求之保留撤回之、日本代表發表此項聲明後、美國代表亦即聲明日本在滿洲之行動、美國認爲不與美國權利相衝突、且仍維持當年美國政府對中日兩國發出之通告、我國代表王寵惠顧維鈞等亦曾表明不滿意日本聲明之意、謂日本未將一九一五年之要求全部拋棄、頗引爲憾事、因即鄭重聲明、「保留將來於適當之機會、要求適當解決之權利」、蓋即表明我國對於二十一條件協約、並未允在華盛頓會議解決、非達到全部取消目的不止之意也、現在前爲代表之王顧二氏均爲閣員、而遼東半島之租借期、明年又既屆滿、民間多欲乘此期滿、實行收回遼東半島、國會爲代表民意機關、既有此項決議、自比他方面之表示、效力較大、影響亦較遠、但外間只知爲否認二十一條、不知其中尚有效力者究有若干、爰爲明記如下、以供國人參考、查二十一條件中之第五項、共有七條、業經日本自行撤回、而關於山東問題之四條、已另案解決、又關於滿蒙優先權之三條、亦經日本自行拋棄、計共無效者或變更效力者有十四條、尚餘七條爲關於下列四項事件者、此則日本方面仍認爲有效、且始終堅持不能取消者、其四項事件如左、㈠關於旅順大連(日本稱關東州)租借地及南滿鐵路之九十九年期契約、㈡關於南滿及東蒙古之土地商租權、居住自由、礦山開掘之契約、㈢關於漢冶萍鐵廠鐵礦之契約、㈣中國沿岸不割讓之契約、以上四項中、尤以南滿鐵路及旅順大連之租借期爲重大中之尤重大者、日本所以死力爭持、亦即爲此、我國民如欲實行收回、自非有最後之覺悟不可、此則視國人之毅力如何而定矣、

◎保洛對閩仍不放棄武力

閩中問題、自徐樹錚去後、無甚大變化、惟常德盛軍確已至光澤縣、政府方面得常德盛表功之電報後、閩已由參陸辦公處覆電、囑其迅速進攻、蓋當局對於武力解決閩事之心、並不因閩局之變換、而有所更易、日昨蔡鎮冰又來一電、請求取消討逆令、大意略謂、徐樹錚業已離閩、制置所同時取銷、逆無可討、不惟討逆副司令一職、鎮冰不就、即此項名義、似不應存在、茲當人心浮動之際、所有討逆等字樣、應即行撤銷等語、閣內閣對於薩電、原表同意、特保洛方面仍力主非以武力解決不可、不但對於許崇智黃大偉等、主張剿辦、即對於王永泉、亦非令其離開不可、蓋洛陽意在維持李厚基、以固其本系之地盤、故王永泉督理軍務善後之議、業已作罷、昨日洛陽有萬急電致院、其大意謂徐樹錚離閩、而粵軍許黃等部尚盤據未去、此際若不亟圖收拾、終爲大局異日之患、除由此間逕電粵陳、速令尹部入閩外、應請迅促李督(厚基)督師前進、并電蔡督理、轉飭當師乘勝進取延平、以便會合各軍、收復省城、肅清餘孽、同日保定方面亦來一電、主張繼續進兵、與洛方意旨相同、電中並請將劉冠雄之海疆巡閱使、迅予明令發表、以爲李督助臂、該電到京後、昨經張陸長提出閣議、討論結果、決定分電南昌厦門等處馬江艦隊、查照辦理、至海疆巡閱使問題、以劉受同鄉反對、曾經表示不能回閩、而府方亦不肯贊同、擬改爲鎮撫使或宣慰使、仍由海軍部先與劉接洽、俟得本人確覆、再行核辦、

◎憲法審議會續議地方制度

▲未設省縣地方另以法律定之

昨日(七日)爲憲法審議會第五十八次會議、張伯烈代理主席、延長至二時十五分、主席報告參議院出席者一百三十八人、衆議院出席者三百零一人、均足法定人數、宣告開議、上次審議關於未設省之地方制度、已經王君提案原係兩條、當時曾經聲明第二條尚待表決、但關於未設省縣之地方制度、如何施行問題、尚有繼續提案多種、是否繼續討論、抑根據上次討論終局之宣告、今日逕行表決、應諮詢大衆決定、江浩發言、謂上次之宣告討論終局、是對於全部之宣告、因表決王君第一條後、已遇散會時間、故第二條俟下次再行表決、現因上次所提出之案件、其意義大致相同、均討論成熟、當然無再行討論之必要、陳銘鑑發言、謂上次王君提案、原分兩條、第一條係已設縣未設省之地方、其制度如何規定問題、第二條係未設省縣之地方制度、如何規定問題、二者迥不相同、第二條問題、既未表決、又有提案、當然另行討論、江浩發言、謂法律手續、須分清楚、已經宣告討論終局、在法律手續上、即無討論餘地、況觀今日提案中、尚有內外蒙古字樣、外蒙古尚在今日表決範圍之內、若內蒙古問題、前日已經表決、顯有推翻上次表決之嫌、此例一開、危險殊多、寧可於表決之後、再行提出新案討論、主席謂上次宣告討論終局、確係對於全部之宣告、現在即行表決如何、湯漪發言、謂今日諸公之討論、似乎不甚妥當、蓋審議會之討論、原係討論大體、並非將憲法中應有盡有各問題盡行討論表決之謂、若此則已設縣未設省之地方、應適用省制之規定、有重大之關係、應特別提出討論、至於未設省縣之地方、其制度暫以法律定之、是當然的事、無待多所研究、則不付討論可也、不付討論而先付表決可也、何必因此而起紛爭乎、金兆棪發言、謂前日討論表決者、是已設縣未設省地方制度應適用省制之如何規定問題、今日所應付議者、是未設省縣地方制度問題、二者全然不同、本席尚有提案急待說明、烏可不加討論而逕付表決、主席宣告將王君提案第二條付表決、其餘提案容再說明討論、(衆贊成)主席以王君之提案第二條「未設省縣之地方、在未適用本章之規定以前、其制度以法律定之」付表決、贊成者請起立、在場總數四百七十、三分二人數、應爲三百十七、起立者三百七十五、已足法定人數、主席謂克君提案與此案性質相同、當然無庸表決、王源瀚請將所有修正案一併交憲法起草委員會參考、主席謂尚有張樹森提案與地方制度有關、請張君說明、汪彭年謂張君提案實與地方制度無關、請另行提案討論、主席謂現在議事日程所列議題已畢、請議長復席、議長吳景濂復席、宣告延會、時二時五十分、

◎八校代表將謁外財兩長

▲催撥關稅撥濟教育費案

國立八校教職員代表、以政府允撥之經費、迄今毫無影響、而由關稅收入撥充教育經費問題、當局亦有食言而肥之勢、乃於昨日(七日)下午四時、在美術學校開聯席會議、由陳時煒主席、首先報告最近經過、旋卽討論以下各事、㈠催促政府速發經費問題、僉以教育當局前曾面允於本月十五日發給一個月經費、同人既十分讓步、今又有不甚可靠消息、爲維持學校本身及同人生計、均不能坐視、應即向當局敦促、必須如期發給、遂決定派定代表、於本星期五赴教部與總次長磋商、並促其積極籌措、萬不可再有愆期不發之事、㈡由增收關稅收入撥充教育經費問題、僉以此事前經同人合力爭持、始有前次閣議、且同人曾向社會表明、必須政府辦到、今若當局食言自肥、陷八校於不可救藥、匪特同人前此運動、將歸泡影、抑爲數萬青年及國家教育計、亦有所不忍、乃決定非貫徹目的、決不停止運動、並派代表往見外交財政兩當局、要求積極辦理、乃定於本星期五(十日)上午十時往見羅財長、下午三時往見顧外長、又決定請八校同人中對於關稅一事素有學識經驗者十餘人、組織一研究委員會、㈢聯席會議開會期、以後至少每星期應開會一次、幷決定卽以每星期二日下午四時爲聯席會議常會之期、遇有緊急事故、然後召集臨時會、至下午五時半散會、

◎豫代表之保洛請願談

(亦栖)

張福來督理河南軍務命令未發表以前、河南省城二十二團體會開會討論、㈠反對張鳳台、另以豫賢繼任省長、㈡廢除督軍、當舉代表靳仲青李作舫孫保泰等來京、會同旅京同鄉爲一致之主張、因此旅京豫人迭在當雲草堂開同鄉大會、僉以張福來之繼任督軍、已成事實、廢督之議、其效不過如許、惟省長一席、則不可不爭歸本省人、蓋張鳳台之地位、已隨馮玉祥之去豫而動搖、原不待豫人之攻倒、特以繼任者有屬之李倬章或趙玉珂之說、故力倡豫人治豫論調、其意即一面推倒張鳳台、一面反對李倬章及趙玉珂、(李趙者非豫籍)上月二十六日會開會公推代表賈瑩先屈定華徐萬年公民言張鴻猷李作舫孫天祜等七人、於翌晨攜帶請願書、前往保洛、請曹吳尊重民意、無論如何、省長一席、必須屬之豫人、該代表等往返十日、昨晚(五日)三人已返北京、愚特於今午往訪於嵩陽別墅、叩以保洛兩處談話情形、徐萬年答云、伊等二十七日上車、當夕抵保、寓居旅館、次日赴使署請見、約以翌日上午八時、及時前往、曹派一參謀某氏出見、代表等聲述來意、略謂本省人爲本省省長、已成一般趨勢、亦非此不足以調和感情、如軍權民政俱集於一方、則因壓迫所至、往往激成大變、殊非地方之福、卽非國家之幸、吾等此來卽本此意、向巡使請願、幷望主持、當將請願書交與該參謀轉呈而出、翌日復往、由某副官傳語、巡帥不違民意、決照請願書辦理、不必而見、伊等遂告辭回寓、三十日抵洛陽、時已傍晚、吳佩孚猶在野外親操、乃將請願書留下、翌晨八時傳見、代表等聲述來意、并請廢除督軍、吳云、馮督調任、我已有電催請中央從速下令、(按是時吳尚未見命令)大概督軍一缺、即行裁撤、廢督一層、諸君當可無須再請、代表云、如仍留有變相之督軍、則與不裁何異、吳云、汝省土匪遍地、不要實權之督軍、誰與勦匪者、廢除督軍、非五年後談不到、代表云、師長以下、亦非不可以勦匪、苟能擴張民權、縮小軍權、雖不廢督、亦是贊成、吳默然、代表知張福來督理軍務之命、早晚必下、根本廢除督軍、萬辦不到、而此次請願本意、原在爭持省長一席、故即撇開督軍、而談省長問題、請吳氏尊重豫民公意、勿以外省人長豫、並謂河南人才原已鮮少、若以外省人長豫、必多用外省人、本省人才、將益見凋沒、語未竟、吳卽謂田大他(田時霖)亦人才乎、代表聞而詫異、不解所謂、吳立入室、親自書出一電、交代表閱看、謂此非汝等公民所電保者耶、(該電署名者爲賈珙宸李明義等若干人)代表閱畢、謂同鄉中幷無其事、更無其人、恐係捏造、吳云、省長問題、余初不有人選在意、一惟曹帥及中央命令是聽、言畢、卽起身送客、代表遂出、卽日遄返保定、比抵保知張福來督理命令已下、深恐省長易人、亦將隨後發表、乃在保守候四日、必欲得曹錕確實保證、適曹氏稱病不見客、遂以代表四人留保、而三人先回北京、將請願情形報告同鄉、仍須設法、豫人中意見、亦不一致、有主袁乃寬者、有主劉奇瑤者、(劉現爲衆議院議員)更有擬推公府秘書馬吉樟及清史館編纂秦樹聲者、惟豫人治豫四字、則爲彼等共同之目標云、

◎蘇俄代表之慶祝會

昨日(七日)爲蘇俄革命五週紀念之日、俄國全權越飛氏特宴中國新聞界及教育界、到會者約有六十餘人、越飛本人因病猶未愈、特請新自莫斯科來京之敵德夫君代表、用俄語致辭、略謂、越飛君因患病未愈、不能親出與諸君同席痛飲、非常抱歉、但鄙人此次新由莫斯科來京、得藉此機會與諸君相見、非常榮幸、我因新自莫斯科來、故深知該地人士對於中國國民非常同情、而相信此兩國國民今後必在同一路上走云云、敵德夫講畢、即由葉望諸夫翻譯、並將越飛之演稿、代爲翻成中文、謂外邊人士很有誤會、以爲俄國此回外交、無甚誠意、其實概屬不然、試將自俄國革命此五年來之經過情形考察、抱此誤解者、自可渙然冰釋、至於蒙古撤兵問題、則認爲尚非當今急務、蓋若撤兵、不但於俄國不利、即於中國於蒙人亦有多少不利、其次中東路及道勝銀行問題、本易協商、惟中政府、似不應與現在盤據中東路等舊黨相商、蓋此種磋議、手續上甚不正當也、次由遠東共和國代表演說、大致謂、勞農俄國爲遠東共和國之母親、今當盛會、鄙人有點意思、想欲表明者、就是此小共和國人民、甚願復歸其祖國治下、而成一大蘇俄國家是也、次由王家襄及吳景濂演說、聞今蒙招宴、非常感謝、但望貴代表能遵照昔日宣言、拋棄侵略主義、一反昔日帝制政府之主張、若中東路問題、道勝銀行問題、皆由昔日帝制政府所釀成、吾人甚望貴代表團諸位、能切實履行其宣言、使此種問題、皆得一公平解決辦法、最後蔡孑民演說、謂本人係辦教育的、若就過去革命史事觀之、凡一種革命、多起於由不平而使其平之一點觀念、往日法國革命固在解決政治上不平、今次俄國革命、則在解決經濟上教育上不平、可使無錢的工人農人都得入大學、此則極可慶幸之事、而相信由此以後、世界上必發生極大變化、今謹舉杯酒、祝勞農俄國萬歲、越飛先生及貴代表及諸位健康、後又有數人演說、大意相同、時已鐘鳴十二下、賓主遂盡歡而散、

立愈傷風咳嗽良藥 大生公司獨家發行

杏仁精

杏仁爲中國名產功能潤肺化痰止咳定喘詳載本草綱目以致本國之良藥譽滿外國擅其美名深堪惋惜本公司有鑒於此延聘留學外國西法化學分析專家研究發明爲中國之良藥精製成杏仁精事後使傷風咳嗽流水喉痛肺癆虛弱口渴等症 取其精華製造功效如神 每瓶大洋六角外埠函購郵票加寄費一角 (下略)

偽藥 顧者請認明 神農商標 大生公司 甲7411

上海會審公廨

爲吳勤軒遺產事案據吳李氏代表孔朗軒狀稱吳勤軒於民國八年十月三日身故按律吳李氏爲已故者之遺產繼續人請求給諭接管該遺產等情茲特登報通告凡欲反對吳李氏之請給諭管業者須於二十八天內到廨聲明理由如屆期不到本廨即准吳李氏之請給諭管業此諭 中華民國十一年十一月一日 正會審官 甲7452

上海會審公廨

爲李勤廷遺產事案據李徽甫狀稱李勤廷於民國八年二月五日身故按律伊爲已故者之遺產繼續人請求給諭接管該遺產等情茲特登報通告凡欲反對李徽甫之請給諭管業者須於二十八天內到廨聲明理由如屆期不到本廨即准李徽甫之請給諭管業此諭 中華民國十一年十一月一日 正會審官 乙7463

太倉公茂醬園出盤告白

啟者鄙人等在大北門內股開公茂醬園業經訂立草議出盤與新股東所有帳及欠人款項悉由新股東照約處理除由新股東將受盤詳情登報外恐未週知特此聲明惟希公鑒 朱禮耕堂代表 吳行素堂代表紫辰 李慎思堂代表 諭六 冠乙 伴鶴

張傑律師代表受盤太倉公茂醬園股東啟事

頃據受盤公茂醬園新股東之總代表陳鈞文聲稱、太倉北門內朱禮耕堂李慎思堂吳行素堂股開之公茂醬園、於本年舊曆二月間無意經營停業召盤、經中人陳紹介將該園之房屋生財基地鉦照烙牌醃牌及公茂牌號長茂分號源長鉦照烙牌醃牌並西門外市房兩所連基地同城內等貨凡屬公茂名義一併完全由新股東受盤管業於本月初七日訂立草議(房屋基地將來另立正契)經本律師在場證明所有各戶欠人欠貨款等、皆由新股東自登報日起統限於兩星期內各戶持帶證據至本律師處接洽、逾期不負責任 本律師事務所 太倉城內煙酒公賣支棧 乙1993

上海羨衍澤堂發記聲明

老三星蓋燭紅粉

每逢朔望九折

本行經理德國柏林顏料廠真老三星蓋燭紅粉光彩鮮艷久不變色行銷中國四十餘年之久馳名遐邇無待贅述乃近有無恥之徒擅將假貨冒充本行老牌並冒用本行老三星蓋燭紅粉商標影射混賣以圖厚利自歐戰以後本行老牌商標封口以別真偽以後倘有冒牌偽貨一經查出定行嚴究 君欲購本行老三星蓋燭紅粉請向上海茂昌財記顏料號接洽無任歡迎 一家無論本埠外埠南市北市並無分出凡賜顧者須認明發記二字

本堂開設小南門外裡倉橋東首第一家已歷二百餘年所製各種丸散膏丹以及各種秘製藥酒馳名各省 現在外埠設有分店並無分出凡招牌仿單及一切圖記無不影射仿冒近有不肖之徒冒用本堂招牌以致外商受欺 每逢朔望仙傳秘方貴珍神精製行世 民國八年禀請警廳出示嚴禁在案 書明發記字樣庶不致誤

良端動風 美容 雀斑 藥水 采八藥稻

此水善治雀斑面上酒刺油光 潤澤肌膚 洗面後久久漸能消滅 每瓶大洋六角 外埠函購加郵費一角

劉製 玉樹神油 真正

老存濟堂遷移聲明

本堂製玉樹神油垂二十餘年久已名馳寰宇有口皆碑今因六馬路房屋翻造遷至租界廣西路小菜場南首民和里內中仿單外盒蓋上均有登報聲明 特別優待 一律照舊

好時洋行火險部啟事

本行火險部信用久著無庸贅述茲爲擴充營業起見特聘朱君子容豐任保險部買辦於十一月一號就職 好時洋行謹啟

癬疥根除 新發明 殺虫祛濕 狐臭 癬瘡藥水

飽立止夢遺聖藥

小腸疝氣丸 天下一良 獨

漢口葉開泰廣告

特請注意

啟者本號開設漢鎮數百餘年所製各種丸散膏丹均選道地藥材所以服之均有效驗遐邇聞名 近有不法之徒偽造假藥冒本號牌名朦混漁利現經秘查發覺 漢口葉開泰特啟

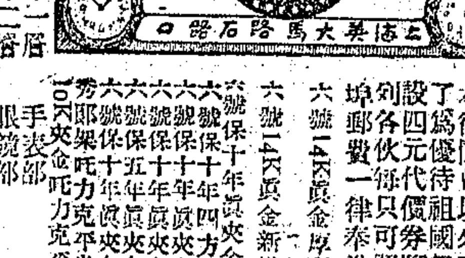

本行部落第一二三層

留美創辦 紐約手表行 ▲郵費奉送 ▲贈金帶

本行爲優待祖國起見特設四元代價券一月已滿仍以來函照此辦法 六號14K金殼男女通用手表每只廿一元 ... 眼鏡部 手表部 眼鏡總批發部 保用五年

上海南京路 東林登 手表公司 鐘表公司 時中 大廉價 鐘表無敵

○本公司各貨精良○○照同業所售花名○○價目○○○○○之貨○○每只○○ 地址 上海南京路石路口

請購育兒指南

書爲杭州幼科大名家嚴香齡所撰共分十四篇闡於兒病之源本推闡盡致凡已育兒女者不可不備尚未育兒者不可不看全書一冊裝訂精美每冊實洋一角六分外埠寄費不加郵票代洋不折不扣 ▲上海北山西路德安里十一弄格言叢輯社啟 乙7617

美國國貨 西式旅行皮箱

君如欲得最優美堅牢最廉價之皮箱及包鐵箱除新世界樓下及北四川路武昌路口中國皮件公司外實無他處可覓 乙0967

◉奉天設立三省無線電之籌備（瀋）

張作霖於奉直戰前、會商東三省電信機關、尚欠完備、每遇軍機秘密事件、輒生隱礙、當在各重要地、設無線電臺、以資便利、及息戰之後、張以此項不可裁撤、已委定陸軍整理處副監姜登選爲籌備無線電局長、令即迅速籌備、聞姜處長已擬具計畫書、呈請總司令部覈核、計總局設奉天哈爾濱黑龍江吉林滿洲里五站、至間島錦州營口等處、各設分站一所、並查哈埠舊有俄國無線電局一處、現已歸奉軍管理、略加修飾、即可應用、無須另設、張氏據此計畫、深爲嘉許、已派員赴天津慎昌洋行商購一切機件、應需器具、聞共需洋八十萬元之譜、

◉湘垣一次發現炸彈案

長沙本月三日晚間之炸彈案、趙恒惕氏幸得脫險、乃軍警方在極力搜捕暗殺黨人之時、而四日午後、南門外之五馬奔槽山上、又發現炸彈、先是該山右側、有業菜園之張桂生、以餘屋分佃胡姓、胡有養女曾孖、年僅九歲、於是日午刻見有著西式短服佩有徽章者二人、提一白布包上山、不頃、空手而去、曾孖以童稚之想、疑必埋藏財物、遂告之張桂生妻王氏、王氏亦發稚想、邀胡偕曾孖往尋、旋即在茅草中尋出洋鐵筒數枚、重重包裹、因不得開、曾孖乃尋一小石、擊其一枚、不意應手發出巨聲、白烟紅火、隨之而出、時王氏亦蹲踞其旁、故兩人面部肩部膝部均受重傷、而曾孖爲尤甚、一息奄奄、恐有性命之憂、隨即由地方將兩人送往醫院、好事者欲驗其餘兩枚之是否炸彈、復以長竿挑擲之、亦應手炸裂、嗣經報由警署、派隊前往調查、絕無所得、據此觀察、省城內外、顯係有一製造炸彈之機關、大約因恐軍警搜索、故拋棄荒野、不料竟隨即發覺也、至三日之炸彈案、昨晤遵道會某君、據云炸彈係從該會右旁斜對面擲來、其時不及趙氏者祇一間耳、趙氏往遵道會聽講之後、因次日爲高審廳長李漢丞生辰、先期在演戲讌客、原擬出會後即往李宅、不意乘輿而出、即遇此事、舁夫旣倒、肩輿亦墮、趙即一躍而出、掣其弁所佩手槍一桿、迅步追奔、由弁兵簇擁、就近由藩園後入總部後門、部內聞此消息、即派衛隊至東牌樓一帶搜查、絕無所獲、各界要人均親至總部慰問、趙氏態度仍極安詳、次日午後、仍乘輿出部、至貢院西街李廳長私宅赴讌、至受傷諸人、除姚澍銘已死、經趙氏給安葬費百元、仍許另行給恤外、餘如羅小溪王佐則以足傷甚重、須另易木足、若蔣潤濩等、則傷勢甚輕、不甚要緊、又聞當時殺者拋擲之時、似不便將炸彈從頭上高擲、乃於人縫中向趙氏肩輿平擲、不意竟從轎底掠過、中於牆壁、反激落地、始行炸發、經此轉折、故炸發時、趙氏肩輿已過數尺、止緊隨轎後之馬弁唐晉卿及劉某、亦受微傷云、

◉漢口商聯會開會之第四日

十一月六日下午、商聯會開第四次會議、到者蘇鄂皖直滇晉贛豫湘浙蜀陝粵等十四省、六十三人、仍由呂超伯主席、先由書記報告到會省區人數、主席宣讀各處來電、（一）北京胡鈞棠電、商聯會同人公鑒、羅兄不來、各省代表、因疑函詢、促張殿臣赴漢、但不便主席、特達、（二）上海馬息深電、江電悉、即來漢、（三）孫端電、商聯會事務所鑒、貴代表現届任滿公舉、仍請繼任、藉資熟手、以便接洽、讀畢宣布議事日程共六案、（一）否認販擔加貼印花稅、提議稍加變更案、山東濟南總商會提議、（二）新稅窒礙難行、宜一致要求政府、勿再議行以安人心而培元氣案、由廣東廣州總商會姚鈞石鄭耀文呂蓉甫提議、（三）民國行帖期限十年、多窒礙困難之處、請轉詳飭照新章辦理案由江西鄱陽商會提議、（四）要求中央、通令各省提倡實業振興教育案、由江西鄱陽商會提議、（五）調查國貨外貨輸出輸入概數、以資比較案由江西九江總商會提議、（六）陝西蘭烟釐稅苛重、及河南陝州新征稅項、應行裁併案、由陝西澠陽縣商會代表提議、主席請山東代表報告第一案、石紹先起立、謂此案亦係印花稅、日前關於印花稅案、已有人提案、故無特別意見、可歸併於印花稅案辦理、衆贊成、主席請廣東代表報告第二案、姚鈞石謂察報告、主席請諸代表討論、馮少山謂此案與裁釐加稅案性質相近、可否歸入裁釐加稅審查會、一併審查、羅伯農贊成馮君之言、主席謂此案贊成合併、前組之裁釐加稅審查會審查者、請起立、（多數）乃請江西代表余蹇丞報告第三案、余君登臺謂此案關江西一省、請大會行文江西省長辦理可也、羅伯農贊成余意、汪潤之主再討論、楊松圃謂贛如是、他省亦有如是情形、應再討論、江子章主照前清舊例呈請政府恢復原例、鮑執之謂去年臨時會亦會議及、應請政府酌一期限及稅則、王秀山謂羅余二君主催請江西省長辦理、本席不贊成、應呈政府辦理、鮑君之主張甚對、汪美堂贊成江君之主張、鐵子豫謂言辦不知商情、應歸審查者請起立（多數）當即推舉鮑執之、陳悅陶、向濟川、彭子清、蔣保眞、鄭植卿、殷芹初七人、爲此審查員、主席請余蹇丞報告第四案、余君登臺報告後、并請言論界對於此案、竭力提倡鼓吹、汪潤之謂此案用意甚善、惜無具體辦法、似嫌空泛、本屆主席此案暫時保存、如以後有類此之議案提出者、可合併審查、主席謂贊成汪君之意、請起立、（多數）乃請李良卿報告第五案、李君報告畢、鮑執之謂先由海關着手調查、江子章主擬調查辦法、交付審查、鄭耀文主由本會函知各總商會、調查進出口數目、實爲鄭君主張、王際泰主與第四案一併保存、顧濟生謂商會本有調查進出口貨物數目之責任、因偏僻之處、民智未開、故未實行、應制定表式、發給各商會以便實行調查、鐵子豫主付審查、主席以付審查會審查付表決、多數贊成、遂推羅紫珊、張昆生、花滋圃、唐禮南、楊貞生、王君爲審查員、主席請張鈺丞報告第六案、張君報告畢、徐榮廷謂應請陝代表將歷次增加數目、詳細開示、再由會中函請、蘇民生亦請將詳細情形提出、江子章請付審查、主席以此案成立與否付表決、多主成立、咸謂一面推起草員、一面請陝代表、將詳情交與起草諸君、乃推劉仁山徐榮于小川李一良卿林偉雲五君起草、主席報告明天（七日）因裁釐加稅案情頗大、專開審查會、請代表有意見者、選赴審查會陳述、故大會停止一天、時國是會議幹事孫籌成君在場、分送章炳麟口述孫羅基筆記之國是會議國憲講演記、與各省代表、湘代表向濟川起立、謂湘省情形、與此間不同、南北未統一、北京政府之命令、不到湖南、故裁釐加稅等案、呈請政府之文須另繕一份、呈請湘省省長、以免隔閡、衆皆贊成、遂用茶點而散、

◉閩局情勢又變（福州通訊）

▲徐樹錚離閩之原因 ▲林森尚未就省長

徐樹錚此次來閩、自總制置、以爲一部建國詮典、可以統一中華民國、亦壯矣哉、乃不旬日被反對於孫中山及孫系人物、內則許崇智黃大偉李福林未予贊同、外則汪精衛居覺生林子超來進忠告、而福建各社團及旅京旅滬等人民、反對又不一而足、於是思易總撫而咨任王永泉爲總司令林森爲省長、以爲軍民分治、足副民意、制置府之虛名、可以保存、旣有根據地、則挾其勢力不脛而走、亦不必拘拘於閩也、詎知孫中山又有代表抵閩、表示堅決態度、謂制置府之說、當初未經協議、務請剋日取消、適許崇智之弟由建甌來電告急、而其兄與王永泉互相觀望、不發援軍、徐知其有用意、閩垣無從立足地、乃於二晚坐艦與離閩、徐旣去、則制置府必不能存在、軍界及各社團因催促林森早日就職、軍界曾發一電如下、福州林省長鑒、三十日福建各界一致公推先生爲福建省長、閩之欣慰、此次各軍助閩逐李、積年以來、軍民分治閩人治閩兩大主張、悉已達到、先生以長才重望、荷此大任、深慶得人、務懇早日就職、奠定閩局、發達民治、慰所企盼、謹此馳賀、諸希察裁、東路討賊軍總司令兼第二軍軍長許崇智・第十軍軍長黃大偉・第三軍軍長李福林叩江、各界於三日假商會開會、除發下電、「北京參衆兩院閩籍議員海軍部李總長、福建同鄉會、各報館・南京總司令・各報館・廣東福建同鄉會・各報館・上海福建同鄉會・各報館・各省省議會各報館均鑒、閩局業由閩人自決、徐樹錚已於冬日離閩、建國軍政制置府當然消滅、請諸君一致力爭、阻止各方援軍入閩、如已出發、立即令回、以弭兵禍、福建紳商學各界大會叩江、」並舉代表數人、前向林氏勸駕、唯林氏被舉爲省長後、已歸南關外尚幹鄉舊宅、許黃李等并未赴上下游各邑、而有上列致福州林省長之江電、由東路討賊軍司令部發出、不無疑義、或係藉此表示軍界一致推戴之意、至王永泉之爲總司令、係由制置府咨任、徐去而王欲除去咨任兩字、與林森並、必經多數公民推舉之形式、本月四日下午、軍署又有紳商學各界會議、蓋即完成此種推舉手續、以示一致、（四日）

林森被推爲閩省長、發表多日、尙未就職、四日之軍署會議、除通過公推王永泉爲總司令、並電請臧致平擔負閩粵邊防外、并未說及林省長就職之日期、市面之蕭條如故、財政之竭蹶如故、人民已不堪其憂、而客軍來閩之報、又所聞異詞、省議會於五日午前開茶話會、議決去電阻止客軍援閩、其電稿如下、北京參衆兩院福建同鄉會南京齊督軍杜總司令廣東陳總司令江西蔡督辦上海同鄉會均鑒、李厚基臨變脫逃、萬衆所棄、現經軍民協議、維持自治、徐樹錚已於冬日去閩、建國軍政制置府完全撤消、閩人儘有自決餘地、閩省糜爛已極、不堪再有戰事、無論何項客軍、均請竭力阻止、閩議會叩、此項電稿、正通過待發、適得李厚基到廈確耗、乃暫不發出、同時各社團復在明倫堂會議、阻止客軍、亦其議案之一、詎上午薩鼎銘接到下關杜錫珪來電、稱薩省長轉福建紳商學各界大會鑒、江電奉悉、徐氏離閩、實爲民國全局之幸、亦爲閩人幹運之機、許君愛國熱誠、與保民眞意、自可欽佩、惟徐黨餘孽、恐未肅清、自宜力予驅除、以絕後患、並應速向中央表示服從誠意、否則徒唱自治、便涉獨立嫌疑、政府爲正當防範計、援軍仍不能阻止、務望加以審慎、計劃萬全爲幸、李督冬日乘商船赴廈、拜聞、杜錫珪支、各界又生恐慌、軍署方面、五日午後、亦召集少數紳士商議、但不得要領、惟六日午後相傳林已允就省長職、並擬八日爲就職日期、政務廳長有定潘訓初之說、（六日）

▲附大同通訊社九日廈門電 駐漳厦二師全體、宣佈服從臧致平命令、因李厚基到廈、未肯將南京助濟之十萬元、先行發餉、以致兵不用命、一致倒戈、厦門鎮署已改懸建國軍第二軍長司令部、及閩南邊防督辦署兩牌額、臧部士兵、均以臂纏紅布爲符號、

◉汪精衛在福州西公園之演說

▲三個教育團體之歡迎會

徐樹錚此次在福州設立建國軍政制置府、爲孫中山所反對、民黨鉅子教育家汪精衛偕居覺生林子超二人前來、力加忠告、聞段芝泉亦反對此舉、派王郅隆到福州、挾與俱去、徐去之次日、即本月三日、汪氏應省會中等以上教職員聯合會・外屬中等學校教職員聯合會・省會小學教員聯合會之歡迎、即在西湖紫薇廳演說、洋洋灑灑、殆數千言、茲撮要錄下、此次到閩、以政局故未獲與諸先生晤談、於福建教育之現狀及需要、均未得聞、今日到會、深愧無所貢獻、第就心所欲言、略述一二、比年國內多故、政治與教育之現狀、無一足言、政治不能改進、故教育不能改進、教育不能改進、故政治亦不能改進、余觀國內未被兵省分、一若晏然無事、然因循泄沓、凡百事業均隱壞於無形中、而被兵省分、則一切收入付之軍餉而不足、遑及其他、以故非視教育爲無物、則例之於裝飾品、故政治不改進、教育萬無改進之希望、然欲改進政治、舍教育末由、故教育不改進、政治亦萬無改進之希望、惟政治教育當同時並進、一有先後、則缺其一、即失其二、現在福建在軍事期內、無政治之可言、何況教育、然軍民分治之局、業已粗定、則政治必一新紀元、同時教育亦當開一新紀元、故苦心於規復教育之現狀、尤當注意於教育之將來、鄙意福建教育之將來、急宜注意者兩端、㈠教育機關之獨立、㈡教育經費之獨立、教育機關、各省爲教育廳、廣東爲教育委員會、二者均未盡善、蓋非集中全省之教育人才、無以謀全省教育之改進、此當非教育廳所能容納、且教育廳每隨全省行政長官而生變動、常使教育受政治之影響、尤於教育獨立有所妨礙、若委員會制、於集中教育人材之點、固爲較優、然欲不受政治之影響、亦勢所不能、且行政機關不適用合議制、末流所趨、非一二人專制、即互相牽掣、無術進行、爲計之得、對此問題、鄙意與北大校長蔡孑民先生同一主張、即采用大學區制是、以大學校長管理大學區內之教育、施之福建、實多優點、㈠集中人材、㈡不受政治影響、㈢兼領袖制與合議制之長、福建教育機關將來不知采何種制度、姑以此爲芻蕘之獻已耳、教育獨立、人人贊同不贅、惟於此時有此主張、尤爲扼要、一則民治之局新興、行之較易、一則實行此制、藉儀之以教育基金寄附者必多、故曰此福建所優爲、尤今日福建所優爲、以上所述、爲遠大之計劃、更有一二小者、事易而收效亦多、深望諸先生於短時間力行之、㈠市民大學、㈡科學研究所、所謂市民大學、即所謂大學擴張運動、福建未有大學、當稱爲大學建設運動、由教育界有資望者出而組織講演團體、使大學普通應有之智識、普及於一般市民、廣州行之已頗著成效、爲福建教育獨立之宣傳、亦有賴乎此、現時吾國各地學校、最爲缺憾者、莫甚無相當之科學設備、蓋科學首重試驗、無設備則實驗無從、科學之精神、胥失之矣、而欲各校皆有相當之科學設備、無異於凶歲而求食肉糜、故宜於適中之地點、設立科學研究所、爲科學之相當設備、以供各校科學設備不完全者補習之用、教員得此足以自修、並可資以教授、庶於學生受課之際、不徒以黑板粉條盡科學之能事、此爲救貧之唯一政策、於福建尤宜急講者也、以上二者、鄙人在廣東時多有志未逮、福建教育界諸君、當使之完全實現、則中國教育幸甚、

◉文羣報告赴任被拒情形

▲蔡成勳暴橫一斑

新任贛財廳長文羣、爲蔡成勳暴力迫逐、已於上月二十八日離潯赴漢、現文氏特於被迫情形、通告各地江西同鄉、藉明眞相、茲節錄原書如下、吾贛積受劫威、亟求振拔、呼籲數載、血淚俱枯、今大總統黎公復職、首布德音、裁撤總督、特任謝公遠涵長贛、羣復奉簡江西財政廳長、盧君建侯朱君念祖相繼簡長江西實教兩廳、久苦苛政之贛人、乍聞新命、如慶再生、省議會・省教育會・省農會・南昌總商會・商埠協會・銀行公會・法政學社・律師公會・工業協會・中等以上教職員聯合會・小學教員聯合會・全省自治籌備處・自治促進會・旅省各縣同鄉聯合會・南昌縣農會・九江助理員辦公處・教育會・農會・勸學所・總商會・自治籌備所・贛北自治協會・旅京旅滬旅漢各處江西同鄉會・上海贛民自治促進會・及地方紳商學界諸君子、先後兩電督勉、敦促赴任、所以責望羣者良厚、非任所私也、誠以吾贛疾苦顛連、未由告訴、受痛過深、渴望彌切、羣自分菲材、忝膺特達之知、謬繫梓鄉之望、用是益自策勵、艱阻不辭、竊冀冒此萬難之任、爲鄉邦效尺寸之勞、不料誠信未孚、橫生阻障、上辱簡命、下負邦人、清夜撫躬、負疚何極、此中始末、請得一陳、粵贛搆兵、第一師師長蔡成勳奉東海命提師入贛、旣抵南昌、而吉安告警、省會震動、適今大總統黎公復職、期望和平、首頒罷兵之令、贛督旣廢、暫命蔡成勳節制諸軍、並特任謝公長贛、南軍同時通電、聲明停戰、政府復派將軍歐陽武等南下調停、蔡成勳恐不利己、阻其入境、謝省長進至吉安、復被監視、行動通信均失自由、終迫發一類似辭職之電、始獲脫險北上、蔡成勳遂在南昌組織軍務公署、自稱統馭文武官吏、對於省長省議會去文、均用令行、全省譁然、斥其擅妄、繼復擅令幕僚曹本章爲財政廳長、秘書楊侗爲岸稅運長、政府任命之榷運局長尹朝楨、竟不許其到任、羣適奉簡命爲江西財政廳長、蔡成勳爲調楊春燏代長財廳、強令護省長何剛德讓出豫章道尹本缺、位置曹本章、以示拒絕中央之意、羣以梓桑所在、不惜忍辱含垢、婉與周旋、一面調查本省財政最近實況、稟承政府籌議辦法、以爲整理之張本、遷延兩月、尚滯京師、非敢故事徘徊、良欲保持中央之威信於萬一、而府部督促、鄉人責難、義無可辭、勢難再緩、因於九月二十二日請訓出京、中途突聞教育廳長朱念祖實業廳長盧建侯被蔡賄買無賴、僞託公民、在九江車站阻其赴省、乃滯留漢口、東事疏通、委曲求全、冀其終有省悟、蔡成勳之參謀長王祖榮、於十月寒日、迭來一電、勒索先交現款至三四百萬元、否則迫以辭職、（原電云、文詔雲先生鑒、新喩、前次口口兄游省、遞到惠書、備承明教、當以口兄即日返漢、匆煩裁覆、經將一切詳情、乞其代爲面達、茲接口兄來電、知已轉塵清聽、惟前當軍興之際、餉糈浩繁、曾託口口口轉達台端、非先准籌二二百萬元、決無商榷之餘地、現在閩亂邊起、籌防赴援、均不容緩、一應需款、較前尤鉅、値此吃緊關頭、執事果能較前議倍籌大宗現款、方好商量、如擬到任後再爲籌措、緊早詳審地方狀況、敢保實無他法可設、茲爲君計、與其屆時無米爲炊、曠越貽譏、莫若保全令名、及早作罷之爲愈也、率貢愚懇、幸加察納、若何盼覆、王祖榮叩寒印、）羣接閱此電、知不可理喻、而鄉人敦促日益加急、更無中途畏葸之理、祇得冒險一行、於十月十五日由漢乘德和輪船起椗、並發電致蔡成勳、報告行期、（原電云、南昌蔡督理鈞鑒、贛局底定、福被鄉閭、仰企德威、瞻依倍切、羣謬膺簡命、夙夜悚皇、自分疏庸、寧勝艱鉅、幸托威靈、藉親指導、得有秉承、或無隕越、即日首途、恭聆訓示、謹先電陳、伏乞垂詧、新簡財政廳長文羣叩、）十六日上午九時抵九江登陸時、偵探密布、前後相隨、乃入江岸大元旅館小住、電報府院部及蔡成勳、（致府院部電云、北京大總統國務院王總理財政部羅部長鈞鑒、羣奉命赴贛、於銑日行抵九江、即往南昌就任、謹電呈聞、致蔡成勳電云、南昌蔡督理鈞鑒、昨電計呈、羣於銑晨抵潯、即日乘車晉省、趨請訓誨、謹陳、文羣叩銑、）旋即偏訪鎮道、當據贛北鎮守使吳金彪面告奉蔡成勳命囑羣勿庸赴省、當即電呈府院部請示、（原電云、北京大總統國務院王總理財政部羅總長鈞鑒、銑日行抵九江、業經電呈、昨晤贛北吳鎮守使、據轉述蔡督理囑令暫緩晉省等因、謹電陳、候示遵、）自羣抵潯以後、潯埠偵探邏守、軍警森立、專以防羣入省、潯陽道傅道尹春官因任朱廳長念祖晉省、未加追阻、幾爲去職、另委高培樞代理之、九江警廳各職員均加給偵查長員名目、日夕狙伺、寓外偵卒十餘、常川鵠立、復派探目王子明李少軒二名同住寓所、形影相隨、言動必記、十八日九江警廳長韓振山來謁、出示蔡成勳致鎮道等萬急諫電、（該電內容略稱、據報文羣於銑日到潯、查江西財政廳現委田啓榮代理、並已請中央簡放、務即轉知勿庸來省、並命即日離潯、倘不服勸阻、即着由該鎮道廳會同勒令出境、仰即查照辦理、）當即逕電蔡成勳、質問理由、（一面專人赴漢電呈中央請示、（兩電均已錄前報）並電告南昌各公團、自後監視益嚴、日相逼迫、不可朝居、自省議會以次各公團聞訊大憤、當即函蔡、質問理由、逕啓者、頃接新簡江西財政廳長文羣快郵代電稱、銑日抵潯、分函鎮道、旋據吳鎮守使韓廳長先後傳述貴督理電令、阻其晉省、並即日離潯各等語、竊維吾贛財政紊亂已極、整理需人、早在貴督理洞鑒之中、文廳長學識優長、經驗宏富、旣見重於中央、邦人正盼其早日履新、藉圖補救、該電所稱、是否出自鈞意、應請明白宣示、以釋羣疑、素仰貴督理順從民意、用敢公懇速電九江軍政長官、轉促文廳長即日來省就任、以維財政而慰民望、無任企盼、江西省議會江西省教育會江西省農會南昌總商會」並派員徵函勉以維持、（未完）

腦

世界愈文明生存競爭愈劇烈而吾人之腦力亦愈勞瘁苟非攝養有方不但易罹腦病抑且夭其天年蓋人壽之修短皆判於腦力之强弱果能調養愛護確盡其能則期頤可操耄耋可致雖長生之談流於荒誕然延年之術信有徵焉腦以練習而益强與筋肉同學者終日研究與農夫之戴月披星不自知其勞苦者等然過分疲勞即有神經過敏頭痛眩暈不眠心悸注意力減少咯血腦膜炎等有一於此即爲神經衰弱之徵象於斯時也速服艾羅補腦汁當有特殊功效茲節錄德國醫士納君試驗有效之鐵證如左

▲腦力衰弱服補腦汁即能腦力充足思想日富絕無毒質之害
▲腦髓虧枯服補腦汁即能補虧助髓精神健旺絕無燥烈之害
▲神經昏亂服補腦汁即能定神止昏精神煥發絕無復發之害
▲血虛身虧服補腦汁即能血旺康强面色紅潤絕無偏重之害
▲肝胃不和服補腦汁即能平肝和胃飯食增多絕無氣逆之害
▲小兒瘦弱服補腦汁即能增神補腦精神活潑絕無寒滯之害

價目 大瓶二元 每打二十元 小瓶一元二角半 每打十二元

總發行所上海三馬路中法藥房

老牌千倍牛肉精

乃德醫梯氏所製為近世最鮮之牛肉之清補品雖胃口極壞之人祇須此精一滴入口立能食慾大開口涎如流也說明書函索即寄每打洋十五元特價半月藉揚功效至十一月十日止每箱一打實收洋十二元寄費三角外埠匯購以發信日郵戳為準但特價期內每客最多購兩打俾得普及 經售處上海界路即北車站對面一百七十五六號美商上海飲和室公司

安徽旌德周氏續修宗譜佈告

逕啓者我族自清道光年間續修後至今歷有九十餘載桑梓同宗親疏莫辨遷徙異地世系難分族人於民國六年集議興修現正積極進行就本邑城東大宗祠為旌德周氏續修宗譜局凡我宗人寄本局以資刊載如若遲延自誤祠不認咎惟經費有限急望早日完成故定民國十二年清明節為告竣之期幸勿觀望是所盼切既揭三次廣告恐未週知用再登報聲明 周氏續修宗譜局公啓

上海銀樓新同行行情

廣門售行 上字 恰赤飾金 兌出四十七元 收進四十五元半

廣永和 周萬成 老慶華 義和 德和仁記 新寶興 源祥 寶興 文德記 恒記 樂祥雲 於震和 於震泰 周萬興 聚興正記 新慶華

上海中國菸草有限公司擴充招股廣告

啓者本公司擴充營業增募新股業經登報如各界希速向下開各收股處取閱章程早日附股如滿額見遺為禱 收股行號 上海南京路中華勸工銀行 上海英租界九江路一號東亞銀行 烟台交通銀行 青島祥泰號 朝鮮京城怡泰棧 美租界海甯路恆善里一百四號

患花柳白濁或一切皮膚病者鑒

部人在德行醫有年曾充德國國際醫科大學教授對於以上諸症悉心研究富有經驗今受同德醫學校之聘來華充同德醫院花柳皮膚科醫部主任兼有漢文翻譯傳話診所上海南京路念一號 應診時間上午十一時至一時下午四時至六時 德國醫學博士 W. Dr. Franck F. D. 啓

杭州大經綢緞顧繡呢絨皮貨局三週紀念

繼續廉價一月 九月十七起 十月十七止

商務 金融

國外滙兌（十一月九日）

金市

銀洋市

昨日銀幣收盤價比上日漲。

外幣現市

昨日下午四點鐘市價列下

天津匯兌市

北京銀洋市

北京公債市

蘇金錢市

無錫金錢市

交易所市況

華商證券交易所

華商紗布交易所

華商棉業交易所

麵粉交易所

雜糧油豆餅交易所

外國股票

食品

滬南米市

閘北米市

昨日北市河下到船仍旺

米麥雜糧市

糖市

無錫米市

無錫雜糧市

油豆餅市

大連油豆餅電（星期四下午四時七分到）

無錫粉麩市

茶市

棉絲

棉紗市

絲市

昨日絲市交易成交一百十擔，市價列下

花衣市

疋頭

呢絨市

元芳呷莊

燃料

煤市

煤油市

外電（十一月九日）

紐約棉花市

利物浦棉花市

大阪三品市

橫濱生絲市

大阪紗布現市

神戶油豆餅市

大連油豆餅市

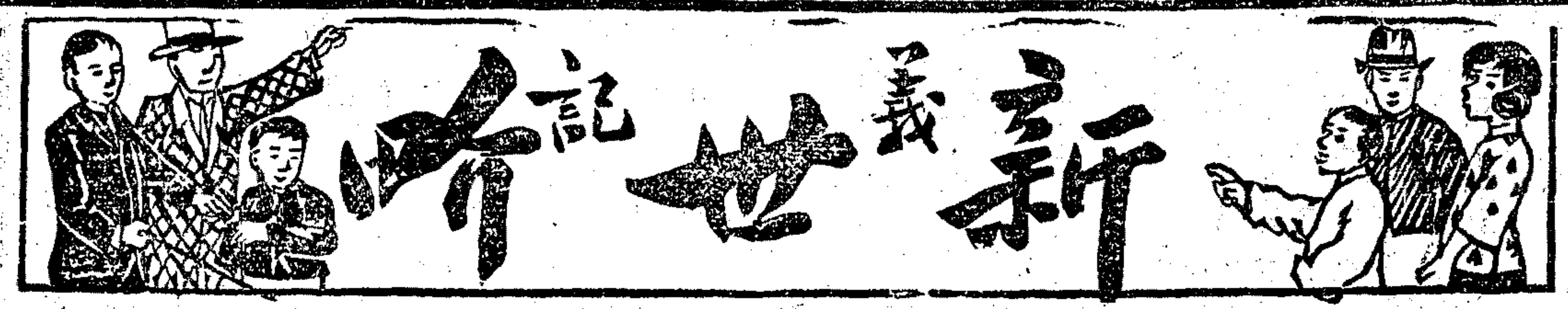

(價目)(門票二角)(月票男六元賓女三元賓)(西券洋元票大菜一門在內)(地道南北二部兩面交通)

明日禮拜六請看跑馬大跳浜 請賞中國第一特別俱樂部

◉明日喊利洋行在本世界大贈化裝品每客三件◉

▲自由廳南北游藝之特點 蓉鳳已在自由廳登台（京音大鼓）

女子雙簧 蓮姑娘 吳玉奎 梨花大鼓 徐黛玉
京音大鼓 金小香 金小蘭 南方拉戲 沈易書
梨花大鼓 晚香玉 晚香蓮 京韻大鼓 黑姑娘
京韻大鼓 小黑姑娘 技藝幻術 邱勝奎
羣芳大會 日日紅 十里紅 紫娟 雲樓 湘妃 金寶琴 張玉 惠 娥 醉 月
▲北部二層 葉如玉 女子蘇灘 女子魔術 施湘雲 菊花山
▲北部三層 達社 古今雜劇 表演悲歡 雜裝 （日演）（夜演） 費西冷
▲北部一層 王筱新 改良時曲 筱月珍 筱鳳珍 蘇灘 （日演）（夜演） 霓裳雅集 表演古今軼事
財神大會 明日 本世界有財神日有碎口皆在大加添改良花樣十色千奇百怪也
▲南部 跑冰場 新翩翩 南部二層 新式跑冰 愛此劇 小二 阿友
▲南部一層 女子蘇灘 化裝 四明文戲 小阿英 魔術 中西 莫悟奇
▲南部三層 何學明 趙月樓 何泰山 張鑫儲 霍春祥 芙蓉花
▲南部 吳玉蓀 王綬卿 石秀峯（日夜）（日夜）（日夜） 何受良（日夜）三國志
名家說書 大說社 光裕社 名家彈詞

秋季菊花山爲歷來點綴秋景的妙品惟本世界的菊花山却不是比衆同揀選的金帶銀盤約眼蟹爪都是名貴的細種而且高及三丈花約千盆在五色電燈下愈見紅紫芬芳千嬌百媚更用名手札成活動人物抬閣開了機關全能走動妙不可言見者均稱其巧奪天工不要說千古未有的菊花就是上海山而論可以首屈一指矣

在上海西新橋堍

大世界

◉有獎門券每位小洋二角◉

頭獎有二千元贈品之希望

銀姑娘 梨花大鼓 陳瑞卿 雙珠鳳 木板 張滿 蘭圖
導社 文明新戲 人人笑 特別 口技 戴河清 文明大鼓
四明文戲 倪杏生 小金蘭 陳斌 文斌 范少山 時事蘇灘
吾友團 大套魔術 方翁笑 劉高 何也是 如娥 女子說書 蔡子良 陳如貞 雙簧
白雲鵬 京音大鼓 高林 金小玉 張彩雲 林黛玉 群芳會唱
廣福班 文武京戲 笑蕙 蕙峯 文 林 娣 金方 嫒
大劇場 文武京戲 尤少卿 朱一明
紹興文戲 王永春 馬翩水 沈娃娃 夏運君 樊鈺庭 化裝彈詞
電光影戲 最新佳片 陳醉梅 小和 馬筱春 揚州
王美玉 女子蘇灘 戴小四 晉怡情 呂正才 六 戲曲
改良本灘 馬媛媛 馬金生 馬鳳珠 龍鳳班 吉評 三戲 無錫灘簧 迷相 王雙鳳 王雙琴 京音大鼓
鍾姑娘 京音大鼓 孟吉春 劉萬魁 特別 朱少卿 剃馬
老倭瓜 滑稽大鼓 沈健庵 落金扇 黃兆熊 珍珠塔 星則 滑稽新劇
武術團 少林拳術 顧增蓀 三弦 拉戲 夏荷生 描金鳳 王如松 一水滸傳

名人

美國最佳之煙葉可在名人牌香煙中得之

大美煙公司

二

預防疾病之日用良藥

語云百病自口入 要知喉爲臟腑之門戶 不潔之害蟲由口入喉 遂生疾病 故應先保護咽喉 茲有安寧喉片 乃專治咽喉之不舒適 並可消滅口中一切害蟲 藥性清香 一試便知

美國安寧公司監製 中國各大藥房與科發藥房均有出售

（商標註冊如有假冒仿製者當控訴）

修容佳品

白蘭霜 品質純潔 芳香如蘭 肌膚潤澤 嬌嫩無匹

先施有限公司製品 各埠先施公司均有發售

價目 大號五角 二號三角

勃來克司登牌黑油引擎

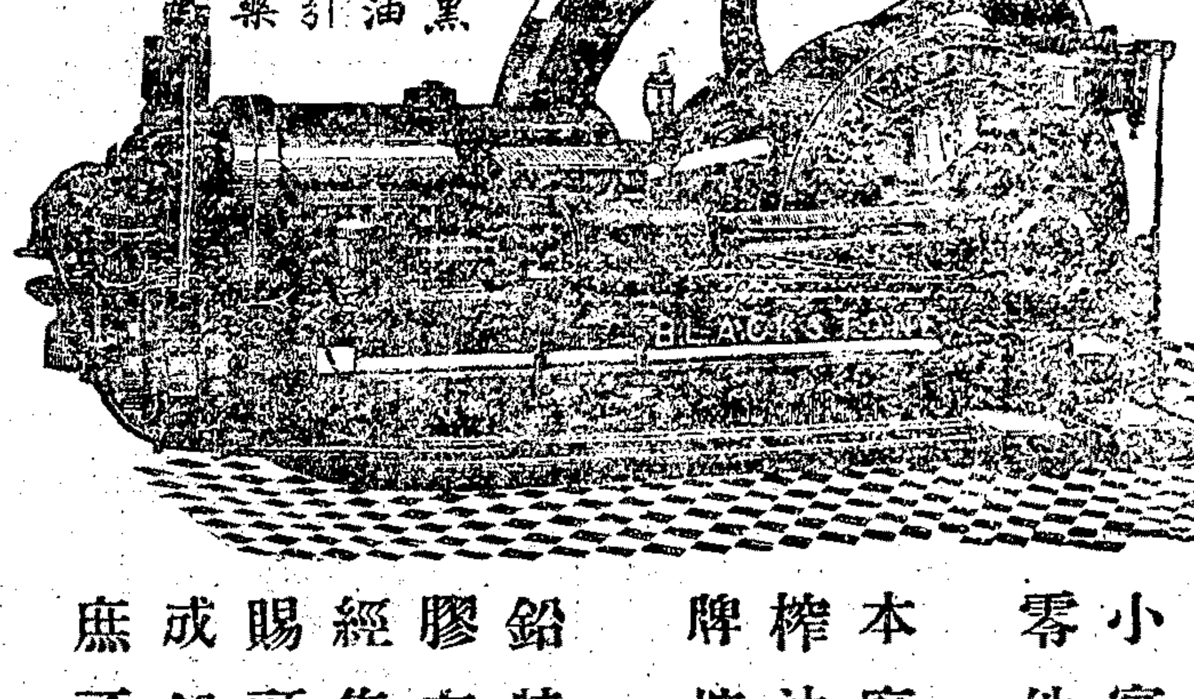

運用靈捷省油省費成績卓著遐邇馳名

本行並專售各種大小實業機器及機器零件均有大宗現貨

本廠專門製造新式榨油機器及金司登牌挖泥機器

鉛特紅膠布帶及白膠布帶係小行獨家經售市上僞品甚多賜顧者務請指明茂成鉛特牌紅膠布帶庶不致誤

上海五馬路念九號英商茂成洋行謹啓

C1197

美國牙粉

三角牌

此牙粉行銷中國已二十年 雖有無恥假冒者 但與營業毫無影響 因眞三角牌牙粉必具下列諸功效也

潔白齒牙

殺滅蟲菌

保護牙磁

口氣芬芳

賜顧諸君請認明眞正美國三角牌商標牙粉庶不致悞

美國安寧公司監製

上海新旗昌洋行批發

（商標註冊如有假冒仿製者當控訴）

工欲善其事 必先利其器

車頭式蒸汽引擎

此係最新出品汽鍋與汽機連合一起用煤異常節省

此機應德國各種電氣廠及工廠之用者已逾一萬餘架

延有各門機師 代爲計劃一切

德商禪臣洋行機器部 上海九江路一號

用柯達鏡箱攝影簡捷便利

識貨者必購之

攝影研究部專收照相同業

不取學費

柯達

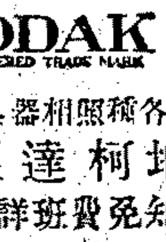

欲購各種照相器具材料請向

貴地柯達經理人

欲知免費班詳細請向

柯達公司

寰球馳名攝影器具材料製造家

上海江西路六十四號

百靈頓廠織襪機

請觀下星期此處圖樣

上圖所示電氣織機爲美國百靈頓廠織機今最新[illegible]

ELBROOK, K. T. CB1517

中國總經理

上海江西路五十一號海京洋行

保壽門 專治花柳 北京春堂

本堂醫士[illegible]

白濁 橫痃 楊梅 下疳 痔瘡 疥瘡

上海四馬路[illegible]

非常靈驗

癩疥瘡藥

丙 1557

三日

癩疥瘡藥

廣東保太和啓

1550

一瓶全愈

花柳下疳水

[illegible]

1535

婦女乾血癆症

經閉

帶丸

另製體虛白帶丸

[illegible]

液養津玉膏

止咳

另製吐血膏

[illegible]

1535

蓋世美容品

的的嬌

此藥專治男女面部之不美無論黃黑烟容油氣[illegible]

1560

梅毒無價寶

新六百零六藥片

無論何稱梅毒非此不能愈斷根初起一瓶見效日久約服半打每瓶一元五角并贈詳細說明 上海伯唐藥房 大世界對面

1565

※國內要聞二※

吉林女權運動之發軔（續）（隱）

我們對於政治上法律的要求、在中國今日更是要緊、我們不但要把那些蔑視女子人權的法律、根本推翻、並且要求制定保障女權的新法律、不但要在私法上要求男女平等的財產權行爲權親權承繼權及離婚權、並要在憲法上要求參政權、在刑法上要求「同意年齡」「蓄妾者以重婚罪論」「禁止買賣婢女」等種種新規定、我們要求達到我們的目的、非獲得政權不可、所以我們對於參政運動特別重視、我們以爲政權不在手中、一切關於我們切身的利害問題、仰賴男子的恩情與慈悲、不惟無望、抑且可恥、我們取得政權的方法、自然要和革命民主派共同動作、先從封建的軍閥手中將政權收回、歸於平民的掌握、同時要平民階級的男子、了解全體人民中包有我們婦女在內、我們進行的步驟是、第一步要與革命的民主主義結合起來、對抗封建軍閥、第二步要與革命的社會主義結合起來、對抗帝國派資本主義、同時要平民階級的男子、注意了解並尊重我們在政治上社會上的地位、這是我們惟一的使命、我們揭出下列的綱領、作我們女權運動的標的、依種種手段、向此標的繼續奮鬬、㈠全國教育機關、一槪爲婦女開放、㈡女子與男子平等的享有憲法上人民應享的權利、㈢私法上的夫妻關係、親子關係、承繼權、財產權、行爲權等一依男女平等的原則、大加修正、㈣制定男女平等的婚姻法規定、㈤刑法上加入「同意年齡」「及納妾者以重婚罪論」的規定、㈥禁止公娼、禁止買賣婢女、禁止婦女纏足、㈦依同工同酬「及「保護母性」的原則、制定保護女工法、「簡章草案」㈠定名、本會定名爲女權運動同盟會、㈡宗旨、本會以擴張女權取得法律上及社會上男女平等爲宗旨、㈢組織、本會以女界同志組織之、㈣職員及會務、本會設會長一人副會長三人、會長總理一切、會務副會長助之、本會會務分三部執行、（甲）總務部設部長一人、庶務股會計股文牘股若干人、專司庶務文牘會計等事、（乙）研究部設部長一人、部員若干人、專司以文字或語言研究、及發表關於女權發展之事項、（丙）交際部設部長一人、部員若干人、專司接洽各界、㈤會員、凡女界正當團體皆得爲本會會員、但個人加入者、須經會員二人以上之介紹、認爲本會會員、㈥會員權限、凡會員有選舉權被選舉權及建議權、㈦會費、本會無一定經常費、需欵時由會員妥捐或會員分攤、㈧會期、本會職員會及全體會員大會、暫由會長隨時招集之、㈨會址、本會會址暫定吉林省城紳董公所院內、附則、本會得請各界贊助員、（甲）凡女界或男界熱心女權問題、或富有研究、經本會職員之聘請者、皆得爲本會贊助員、（乙）本會爲避政黨派別、及一切嫌疑計、贊助員僅有建議權而無選舉與被選舉權、但得選爲名譽職員、（丙）贊助員有贊助本會進行之義務、

豫匪竄皖之軍電一束

▲匪蹤竄回豫境　▲陳知事被匪綁去　▲沿途焚掠殆盡

豫匪竄皖、阜陽失守、潁上太和亳縣、紛電告急、省城駐紮新舊安武軍各營、連日開拔殆盡、地方空虛、商民亦現驚慌之狀、許世英省長極持鎮靜、惟謠言四起、正思設法消弭、適接阜陽鄰封各縣知事、紛紛電告、豫匪已退出阜陽縣城、南竄三河尖、遂即牌示頭門、仰各界人民一體週知、頃據旅省人士、同時有接潁上來電、謂匪衆號稱兩萬人、雖不盡實、確有萬人之譜、二日下午攻陷阜陽、入城後大肆焚掠、昔之繁盛、竟成一片瓦礫、知事陳祖蔭、承審員馮景周、以及電報局長、郵政局長、均未逃出、概被匪綁、但聞陳知事一人、匪索五千元贖取、城內無一家幸免、焚殺淫掠、慘不忍聞、此不過爲私人方面所傳述、即官電亦認陳知事有被綁情事、據聞此次阜陽縣城、遭此浩刼、實誤於駐紮該縣之倪團長、倪係倪嗣冲之叔祖、匪衆逼近城邊、並不力謀防禦之策、首先爲倪氏家宅計、遂將倪氏家族保護出城、而城不保、陳知事接任僅十日、未識倪團之不可恃、致有此失、所以昨日尚有傳說倪團失蹤、阜陽受如此重大糜爛、倪氏爲大族、人口均各無恙、僅房屋被焚、在倪氏一族、固受倪團長之賜、人民不啻完全受倪團長之害、聞匪衆竄至三河尖、該鎮散行黃金嶺、全鎮焚掠一空、人民死傷不計其數、現該匪已向河南固始光州一帶回竄、茲覓得皖北各縣知事、今昨兩日電報省長、軍情要電一束、備錄於後、以告閱者、（一）蚌埠殷司令支電、安慶許省長鈞鑒、刻因豫匪竄擾皖境、業經奉令率隊往剿、准於支夜十一句鐘由蚌出發、馳赴正陽、特電奉聞、殷恭先叩、支印、（二）潁上馮知事歌電、安慶省長鈞鑒、頃據探報匪已退出阜境、分擾迤南、掠中興岡、焚三河尖、阜陽陳知事被綁去、索欵五千元、餘俟探明續報、顧營甫到、旋復開回正陽、潁上空虛可慮、汝簡叩豪、（三）潁上馮知事歌電、安慶省長鈞鑒、匪焚三河尖、後向何方行動、尚未探明、容續報、太和電不通、恐有變、陳知事被綁去、昨已陳明、顧營回正陽防堵淮河、王統領軍隊早晚將經潁上前進、殷司令支日出發、進濠霍邱、汝簡叩歌印、（四）潁上馮知事歌二電、安慶省長鈞鑒、頃電祗悉、阜陽匪已退、惟全城灰燼、教堂亦焚、教士有無傷害、尚無確耗、陳知事有信、令家中寄欵、未言欵寄何處、家內設法探明、以圖援救、太和開尚無恙、顧營移駐新店埠、改派蔣幫帶兩連來潁、殷司令過境、遵當妥爲招待、劉下匪仍竄固始一路、暫離皖境、汝簡叩歌二印、（五）霍邱鈕知事歌電、安慶省長鈞鑒、魚可到、悉匪四竄、擬請駐霍國淝界防堵、餘續探報、知事鈕錫嘏叩歌、（六）霍邱各公團歌電、安慶省長鈞鑒、股匪竄阜、分隊燒掠霍境三河尖一帶、勢甚猖獗、霍危旦夕、請飭鈕知事速回、以資鎮懾、霍邱各公團叩歌、（七）亳縣涂團長、接鈕知事歌日由省回縣、前電係該縣署代行者所報告、故仍用鈕銜名、（八）渦陽劉知事微電、安慶省長鈞鑒、豫匪連破沈邱阜陽等縣、勢甚猖獗、而永城渦陽土匪又起、亳鄰豫省、并接汀鬮之界、防務萬緊、團部兵力單薄、不敷分布、設有疏忽、生民塗炭、茲經會同亳紳議決、擬募臨時防勇二百名、藉資守衞、以輔兵力之不足、所有經費、俯准作正開支、以重地方、乞賜電示、團長涂孝烈、亳縣知事劉玉田、叩微印、（八）渦陽柯知事支電、安慶省長鈞鑒、頑匪數萬、分股竄入、阜陽不守、太和被圍、渦邑毘連、形勢萬急、鈕統領允派隊三百名來渦協防、仍嫌力薄、前添募臨時警衞隊各三十名、請寬展期三月、一切防則供應各費、地方力絀、懇作正支、剋盡力籌防、乞電示機宜、柯開雲叩支、（九）壽縣程知事支電、安慶省長鈞鑒、豫匪分竄三河尖、燒掠頗重、壽雖粗靜、警隊半飭赴邊界防堵、除就原防準備外、以防土匪擾害、殷鎮守使今日由蚌赴潁、王統領帶隊先往、二旅李團自鳳臺、三旅涂團自亳宿、錢統領自渦、均赴潁阜、拜陳、知事程鑑叩支、（十）壽縣程知事歌電、安慶省長鈞鑒、聞支日閏宣克阜陽、匪分竄、詳情不悉、壽縣城駐軍、多赴潁正、守備甚單、地方雖安謐、皖北土匪正多、壽尤黨派紛歧、遵電特別注意、各鄉駐警均準備待命、各縣每日互電情形、以資防備、今日一旅馮砲隊過壽、均妥照料、殷使在途、俟到再報、知事程鑑叩歌、（十一）宿縣裘知事微電、安慶省長鈞鑒、豫匪猖獗、宿防吃緊、地方非隊扼要分防、兵力單薄、縣警隊擬准暫募百名原額、以資防禦、乞電示遵、宿縣知事裘嗣宸叩徵印、

蕪湖快信

▲蚌埠來蕪者云、此次豫匪東竄、糜爛阜陽、皆倪氏昆仲所釀成、倪道烺自姜案牽涉後、凡一舉一動、頗爲皖人攻擊、刻擬擴張勢力、前月藉回阜陽原籍、舉辦地方團防、私自招募多勞、因伊叔倪嗣冲卸任皖督時所存、精利槍械甚夥、悉運回阜陽私宅收藏、伊所招團防勇、大半桂傑潰兵及土匪編成、給以利器、該縣原駐有舊軍第二混成旅第一團、倪德馨團長之軍隊、近因倪九公子在城內演戲多日、倪團長阻止無效、豫匪陷上蔡縣時、即垂涎阜陽、因該縣爲皖北精華地、紳富最多、悉居城內、該匪乘演戲時、便衣混入城內、與團防營勇、早經集合、本月二日晚十一時、大股匪到在城外鳴槍放火、倪團長即令閉城、頃刻城內團防營亦鳴槍響應、倪團長始知有變、不可收拾、遂率隊退守口子集、阜陽於三日失守、該縣所有精華、悉被焚燬、紳富無一幸免、倪氏私藏之軍火亦被擄去、聞損失總數約在千萬、蕪湖至阜陽電、八日尚未通、

▲駐省新安武軍一營、係陳德修所統、該營長高俊傑接殷恭先陳德修來電、於六日拔隊由陸路開往正陽關、防阜陽匪內竄、

▲皖省裁兵經費、已籌足三十萬、尚不敷四十萬、聞蘇齊督允代籌以所繳槍械作抵爲條件、現在軍各旅長尚未贊同、

▲河南上蔡縣知事方夢超、安徽桐城人、在北京辦曉報、月前在京謀得某主致介紹函、投効馮玉祥、自稱力能勦匪、上蔡被陷後、方不知下落、伊任蕪親友、四處探詢、有謂方被焚者、又有謂槍斃者、無從得其眞息、

浙憲審查會紀

浙江省憲審查會九日上午九時開會、審查員出席者柴常春等五十九人、由沈定一主席、報告審查員請假者任其乾等五人、又收受憲草委員會來函、鄭邁莫永貞褚輔成陳灦遂期不應選、以包蘭與金鴻保蒐亘東遞補、次開議修正浙江憲法審查會法草案、公決標題改爲浙江省憲法審查會法、查人偉云、第二條應刪開會時期四字、方鏞云、本條應加第二項、審查時間通常自上午九時起至十二時止、衆贊成通過、王璧華云、第三條審查長一人、副審查長一人、爲便利議事起見、擬增副審查長一人、衆贊成通過、馮晉棻云、正副審查長可以一次選舉、以期敏捷、表決結果、仍照原案分次選舉、馬名驥云、第五條以下、應加設辦事處一條、查人偉云、但於第十七條中、加入辦事細則另定之、毋庸別爲規定、諸葛信云、第六條整理委員、主採馬君修正案改爲各屬公推、潘上鎣贊成原案、由大會互選、表決結果、仍照原案通過、第九條休會期內須審查員三分一以上要求開會、經馮晉棻馬議新等討論結果、改爲五分一以上、查人偉馬名驥主張開會期內、審查會須受省議會法第二十八條同等之待遇、多數贊成通過、余德馨云、審查期間、有署名負責之書面提出、應依制憲組織法、以第一第二兩個月爲限、葉向陽王廷璵均然其說、韋以黼云、第十七條應改爲依法提出署名負責之書面、審查時須併案討論、衆贊成通過、全文十九條三讀通過、振鈴散會、

浙議會決開非常會議

▲草案已付審查

十一月九日下午、浙議會續開緊急會議、由沈鈞業主席、報告此刻出席人數不足三分二以上、惟已超過半數、或先開議事會、衆贊成、梅雨清起言、民選省長案及業經印配、可以提出討論、議長云、非常會議法草案、早經印配、應先付議、衆贊成、鄭秘書長朗讀標題、浙江省議會非常會議法草案、起草員沈定一說明、本會遇非常事件、不能受習行法拘束、應開非常會議、以資救濟、朱章寶云、議事細則「是否須別爲規定、沈定一云、此須本案成立後、再行解決、陳與民云、本會因非常事件、特定非常會議法、本席亦非常贊成、丁仁將玉麟亦表示贊成、蔣方震云、本會依法進行、有人民爲後盾、力量甚大、但希望同人一致努力、公決本案付特務審查、議長指定張韶等二十一人爲特務審查員、命秘書至休息室、邀請議員、則僅八十餘人、不足三分二以上、遂接議浙江參與軍務委員會組織法草案、起草員沈定一說明主旨、討論結果、與浙江監視財政委員會組織法案併付審查、議畢、振鈴散會、時四點一刻鐘、

蘇議會紀事

▲本期大會本日始成

蘇議會自開幕迄今、共計流會八次、本日（八日）下午三時、議員到八十八人、始足法數、開成第一次大會、徐果人主席、黃端履請變更日程、將其所提咨請省長、於民國十二年一月一日恢復縣市鄉議會、緊急動議案、提前討論、贊成雖有五人以上、而表決結果少數、乃依程宣布議案、㈠戴海齡等提議陶議員保晉辭職、手續不合、應拒絕遞補之張長華列席、並函請國會毋許陶議員到會供職、緊急動議案、張福增請張長華先退席、乃提案之戴海齡忽自請撤回原案、王景常朱積祺等和之、朱累實謂爲手續本不合、宋銘勳亦謂手續不完全、爭論許久、張援李漢張福增季通等、均以時間寶貴、主張付表決、不必對此無關重要之問題、生出許多無謂之爭執、表決結果、許陶保晉辭職、張長華遞補、㈡王國謨等提議修改本會議員支給出費規則案、㈢華堂等提議維持本會會務緊急動議案、及補議事日程之㈠張福增等提議修正本會議員公旅費支給規則案、二案一併討論、華堂張福增先後說明理由、結果、三案併付審查、由議長委任十一人、組織特別審查會、即於明日上午十時、開會審查之、此時又有主張變更日程者、張殻諧、十一年度預算案、迄今尚未議決、最爲重要、亦最緊急、應照日程討論預算案、不應變更、衆贊成、乃照日程所列、㈣省長公署咨催十一年度預算迅予議決案文、㈤張援等提議請趕辦十一年度預算、以盡職權而免放棄案、顧作賓龔廷鶚張援張福增季通方慶綱朱銘明王慶瀾等、均主將上半年審查報告、重付審查、王景常陳謨吳輔勳劉文幹廉振乾等、均主照審查報告、提付二讀、兩相爭執、已至法定時間、（五時）主席宣告延長十分鐘、將付表決、王景常謂在場人數已不足、何能表決、秘書長檢點之、仍有八十六人、表決結果、贊成重付審查者五十九人、遂散會、

浙吳興石塚鄉大火刦餘聞

吳興石塚南堂廟、於本月四日即夏曆九月十六日祝誕演劇、忽爾火起、乃因人衆擠塞、不能逃避、以致焚斃多命、屍骸狼藉、慘不忍覩等情、已兩紀前報、現已多日、火從何起、尚未查明、即遭難者確數、亦無從查知、惟事後檢點、乃知死於火者共五百餘人、跌斃溺斃以及受傷者、約及千人、尤以雙林鎮人爲多、現在檢得死屍、約略可辨者、已先後由各家屬棺殮領回、其餘大都身首異處、甚至一香爐內、已找到焦頭九個、面目模糊、屍骸亦無從認領、燼餘之金飾手鐲現銀等件、爲數甚夥、統籌一一發還、現有人發起、擬將飾物變價、以及現銀均充作埋葬無主屍首之費用、□作將來之紀念云、

南京快信

▲江寧縣公民陳秉華呈兩署、爲織前呈懇請訂明科罰偷運蘇米辦法、寬嚴並濟、奉批、查此案前經令飭財政實業兩廳、召集農教兩會各機關代表會議、取決多數、應俟呈復到署、再行核奪、來呈所請責令該總董籌集保證金二百萬元、准予弛禁打包之處、無此辦法、仰即知照、

▲本月十三日、爲南京青年會成立十週紀念之期、是日下午二時舉行慶祝典禮、已函請各界蒞臨參觀、

▲江蘇省自治協進會聯合會、定今日開秋季大會、

▲省署昨委鄭志超充泗陽縣警備隊管帶、沈國樑爲幫帶、孫端爲幫帶、王樹藩充漣水縣警備隊管帶、郭鼎勳爲幫帶、王振鵬充盱眙縣警備隊管帶、沈連球爲幫帶、

▲教育廳委任吳家煦爲理科指導主任、麥克樂爲體育指導主任、楊鶚聯爲職業指導員、即日分赴省立各學校、切實指導以利進行、

▲梁任公現又兼任一中世界文學史、法政政治思想史教授、

▲金陵關扣留皖省私運劣質角洋、已由幣制局電省轉令該關照案沒收、

▲財政部派范治煥南下、調查江蘇財政實況、

▲比國第十三屆航海大會、將在倫敦舉行、外交部昨訓令江寧交涉公署、關於應行研究事件、早日提出意見、用備採集、

▲韓省長現委張萬程調查東灌濬沭省道、

▲江寧民人余樹屏、控上新河木簰局長郭在璜、舞弊營稅、查有確據、請求追罰、省長批謂該員已經撤換、候令知財政廳查照徵收考成條例、實行懲處、

杭州快信

▲杭總商會昨午後開會董會議、對於解決浙局問題、決通電各縣商會、推代表晉省、與各法團共同商榷、次議銅元問題、據錢業領袖報告、此次漲跌、出人意外、今日已恢復原狀、可免再跌、應毋庸議、

▲廢督善後期間、瞬即屆滿、已有人主張、留請盧永祥續辦善後事宜六月、正在進行中、

▲鄞縣律師公會、昨函省會各法團、以省議會於國憲將頒布時、重制省憲、縣議會聯合會亦同時舉行、無論我省已有省憲、若又制成兩憲、徒滋紛擾、且與將來國憲內之省憲原則、難免抵觸、請一致主張制止以維法統、

▲紹屬省議員王以銓僞照案、經高等廳於三日開庭、因人證未齊、改爲偵查審、現飭傳要證趙韶笙陶康侯范辯卿等、定二十三日公開審判、惟王於議會方面、仍復簽到、因身羈囹圄、日日缺席、

※地方通信※

蘇州

▲委任屠稅督徵員　蘇州肉業公所、認辦蘇州市屠宰稅、組織徵稅事務所、業經呈奉財政廳核准、茲悉肉業代表徐壽麟俞鈺庵前日又具呈吳縣公署、保任張慶纁爲蘇市屠稅督徵員、聞已奉郭知事批准、繕發委令矣、

▲承審員考試預聞　江蘇高等審判廳朱廳長呈准省部舉行承審員考試、已誌前報、茲悉現奉部委朱廳長爲典試委員長、刑庭林庭長民庭唐周兩庭長及各推事爲典試委員、檢察官沈秉彝等爲監查員、十一日甄錄試、國文·法學通論·十五十六十七三日·舉行正試、第一日考試新刑律、刑事訴訟條例·縣知事審理訴訟暫行章程、第二日考試民法·商法·民事訴訟條例·國際公法·國際私法·法院編制法·並於考試場內特定暫行規則數條、俾應試者有所遵守、

▲銅元恢復兌價　蘇城前日銅元兌價暴落、已誌前報、茲悉總商會貝季兩會長因與商業市面攸關、特邀集會董開會議決、函致錢業公所設法平準、並轉知各另兌店按照市價核算、而前昨兩日、蠡鎮各埠、亦已運到大批銅元、故於前晚起、各錢莊兌價、已復至一千七百九十文、預料兩日內、兌價仍須長至一千八百文云、

▲苦兒院將開十週紀念會　閶門外苦兒院開辦以來、已屆十稔、各項出品亦頗可觀、現由該院院長定於舊歷十月初一日開十週紀念會、陳列歷年出品並金石書畫、任人游覽、夜間開演影戲、以娛來賓、

松江

▲否認搶刦軍械　泖澱鹽捕營、前被梟匪刦去五響快槍三枝、一、昨由水警巡官周連城獲解顧家發一名、當由該管分隊長王壽良、解經專署、發交徐亞伯督察員研訊、惟該犯供辭狡展、堅不承認、聞徐以案關刦械、未便遽釋、判令押候查明再核、

常州

▲省委視察警務紀　警務處委警務視察專員戴選漣來常視察、略情已誌昨報、茲聞八日下午三時、警察所處警佐、特調集各分所長巡官等都同全體警察、開拔至公共體育場、由戴君偕同姚知事蒞場校閱、先操閱兵式、復操左右連縱隊·連教練·步兵預備放·跪倒預備放·散兵綫等種、至五時許操演始畢、晚間、姚知事特設宴邀請戴君歡聚、戴君於日內即須離常回寧矣、

鎮江

▲紙貨最近市況　各種紙貨來自閩省、自該省上游產紙區域發生戰事後、工業既停、來源遂絕、此間各紙號存底既薄、各客幫銷路又旺、開價當然增漲、七日開盤、毛邊紙已漲至九兩五錢、巨紅紙九兩八錢、尚有繼漲之勢、

▲揚中知事易人　揚中縣知事李哲昌奉令調省、遺缺亦由省令高廷魁署理、高知事業於七日由甯乘午班快車蒞鎮、轉搭小輪履新、

▲調查省道委員過境　韓省長委王以驪赴銅山睢甯邳宿等縣調查省道、該委業於八日上午、由甯乘車過鎮、轉搭小輪、向淮北方面而去、

揚州

▲學務委員會紀　江都學務委員於七日下午、假勸學所開會、到陳延禩等八人、議決案錄下、㈠議決、厲委員提議組織參觀團、每組二人、赴松通等縣、參觀義務教育、仿照前參觀團成案、函勸學所撥助旅費、㈡議決、湯委員提議推湯錢七翟四委員分任調查、厲陳趙三委員任文牘、以利進行、㈠議決、湯委員提議根據取締私塾成案、函縣布告、取締私塾、㈠議決黃委員提議、委員公費、函詢其他各縣辦法、以備支配、

▲銅元兌價暴漲　瀰鎮各埠銅元暴漲、揚州亦受影響、加以連日場運兩商、收購萬串、運往十二圩支用、更形增漲、致由三錢七分九釐、漲至九分六釐、（即每洋一元兌錢一千八百五十文、今則祇兌一千七百四十文、）仍屬有增無已云、

南京

▲梁張二君在一女師之演講　省立第一女子師範學校前日下午七時開會、歡迎梁任公張君勱二君、二君既至、即奏樂開會、先由校長張默君致辭、略謂、今日承任公君勱二君前來、所講題目爲「人權與女權」、乃指導吾人以做人的道理、及恢復人權之方法與步驟、亦不啻講授人格教育、至君勱先生爲留德前輩、熟悉歐陸女子教育與社交狀況、可以指導一條坦路、吾人無任感幸云云、於是任公登臺演說、大意謂、凡人當完成其做人之條件、取得做人之資格、即爲人格上之人、曩者歐洲因貴族僧侶專制、對於平民奴隸、幾不以人齒、如大哲柏拉圖之議論、猶不謂奴隸有人格、而平民奴隸亦自忘其同爲人類、雖有慈善家倡解放奴隸之論、但因發自他人、是他動的、故終無效力、直至十六世紀至十八世紀、全歐平民、漸悟其亦爲人類、乃求其完成做人之條件、經長期之澈底的自覺、充分的修養、循序進行、一旦爆發、遂有巴黎之人權運動大同盟、而全世界響應之、然當其呼人權萬歲聲中、尙有向隅而哭之一半未享人權之人類在、即女子是也、然後始有女權運動之說出、此可謂廣義的人權運動、今歐美女子尙在努力預備之中、返觀中國、百人中了解人權之意義者、能有幾人、男子猶然、遑論女權、目前雖有侈談女權運動者、試問是否出於女界多數之自覺、總之、無論何種運動、都要多培實力、少作空談、女權運動之眞義、是要女子有痛切的自覺、從知識能力上力爭上游的、故今日欲講女權、第一要女界咸有澈底之自覺、第二進行要有階級、即求學競業參政三層、循序進行、今日中國女子師範學校甚少、寡一女師、巍然特出、諸君留身於此良好教育之製造場、就是女權運動的基本軍隊、我盼望諸君、都澈底覺悟、把學問知識做好、完成人的資格、將來和全世界女子協力做廣義的人權運動、那時便可歡呼人權萬歲了、次張君勱君演講、說社交公開問題、略謂、德國女子社交、皆在母親指導監護之下、即以彼邦之文明、在中學校尙罕有男女同學者、中國目前既言女子解放、自當主張社交公開、青年女子、識見猶淺、一旦置身交際社會、必賴指導爲是、而指導之責、教育機關亦當任之、以爲家庭之助云云、演講畢、又由張校長代表全校致謝、奏樂散會後、梁張二君、並參觀該校成績、頗爲稱許而別、時已十時矣、

湖州

▲沈金鑑覆孔教會函　吳興孔教支會前曾具呈浙江省公署、請予令飭保護、茲奉沈省長覆函云、逕覆者、展誦來牘、具徵貴會尊崇聖教、闡羅瀬鑑、慮患深微、至爲佩慰、惟查信教自由、載在約法、能不振大成之緒、自無虞異學之爭、若預防破壞有人、先藉官廳爲保障、似自儕於耶佛各教、反足褻聖道之尊、恐見知如斯、用敢奉布、即希亮察、順頌道祺、沈金鑑啓、

※雜評一※

督軍與督理

（萍）

自廢督之聲甚囂塵上。而於是各省之督理紛紛命下。問其名則差而非官稱。其時則暫而非久。叩其職權則收束兵事。詢其改革之原因則曰爲異日軍民分治之張本。細按之實則督軍之變相也。且其橫暴恣睢狀況。較之正名定分之督軍爲尤甚。夫乃知天下事不惟其名而惟其實。有如是者。其所謂差也。暫也。收束兵事也。皆以欺吾民也。中樞徒有廢督裁兵之總統而軍閥專權。號令不行。有目見其武力之澎漲無術以發揚民治耳。溯自民國以來。督軍之名。屢屢變矣。無一日不言軍民分治。實無一事不民治緜於軍治。初則都督。繼則將軍。終且并將軍都督而合稱之曰督軍。今更以其專橫不法。有妨民治之進行。迫而爲廢督裁兵之舉。卒之兵不裁而日擴。督雖廢而未廢。有如今日之督理者。若贛。若豫。若皖。若湘。皆所謂變相之督軍耳。是何有於軍民分治也耶。

聚興誠銀行廣告

本行於民國二年成立經政府註冊在案已收足資本一百萬元公積金三十萬餘圓專理各路滙兌暨定期活期存欵抵押貼現放欵買賣生金銀交換各種有價證券及一切銀行業務如蒙委托極端歡迎所有滙費存息佣金無不額外克己用副誠賜顧諸君之雅意也除本國各商埠均有代理機關外玆將本行住定地址開列於下

重慶總行　成都分行　萬縣分行　宜昌分行　漢口分行　天津分行　北京分行　上海分行（住九江路）　電話四三七五

1881

上海東方滙理銀行廣告

本銀行基金四千八百萬佛郎貯金四千九百萬佛郎總行在法京巴黎專做各埠兌滙存項押欵如蒙　賜顧請至本行面議可也

麥加利銀行廣告

本行奉英國皇家特許設立已六十餘年前駐華英國公使朱爾典氏現亦爲本行董事之一收足資本金三百萬鎊公積英金三百十萬鎊營業資產金三百萬鎊總行設於倫敦分設中國之北京天津上海廣州漢口香港日本之神戶橫濱菲列濱之馬尼剌伊羅美之紐約暹邏之盤谷濟南之西貢海防緬甸之仰光台佛徐州南洋之檳榔新加坡巴達維亞瓜拉倫波太平泗水印度之孟買生古拉芝瑪德拉斯等處凡地球上通商之處均設有代理處本行辦理凡銀行範圍所有之一切營業如蒙　賜顧無任歡迎　上海分行亦已六十餘年設於黃浦灘十八號　洋經理史高德　華經理王憲臣

1406

江蘇銀行廣告

本行開辦十餘載信用卓著專營銀行一切應辦業務茲特條列於後倘蒙惠顧毋任歡迎

一放欵　凡有貨物可向本行抵押借欵利息酌量面議

一堆棧　本行自建堆棧於新閘北堍西首及十六號專誌押欵貨物兼寄棧各貨

一存欵　定期活期存欵利息格外從優並附設各種儲蓄其定期一項得按年分之深淺酌加利息較之他存爲優越尤

一滙兌　凡上海蘇州無錫鎮江南通南京並下關徐州蚌埠均可通滙滙水格外克己

蘇州無錫鎮江南通南京徐州蚌埠各分行地址電話從略（上海總理處電話中央三五五八）

5003

香港華商銀行上海分行廣告

本銀行在香港政府註冊資本港洋五百萬元設總行於香港專營國外匯兌兼辦理國內滙兌一切業務凡存欵定期活期均有特約代理機關另有利率列後儲蓄存欵五釐利率照週息計算　行址寧波路來往存欵　日息銀圓經理三釐規元四釐　電話中央六九八七　電報掛號CHIMERBANK

7409

影印續藏經

發售預約

十一年陽曆十二月底截止

全書七萬六千頁 中有用三色套印

訂七百五十一册 書根上加印册數

藏經爲我國佛學寶庫自隋唐以降古德撰述入藏匪易藏外流傳之本爲數乃至無藝日本明治間經彼國藏經書院廣爲搜羅輯成續藏凡一千七百五十餘部七千一百四十餘卷惜出版之始流入中土者纔四五部近年彼國藏經書院不戒於火存書悉成灰燼南北碩彥愍焉憂之知敝館藏有此書全部特屬重爲影印以廣流通非徒學佛者當奉爲瓌寶抑亦好古者所樂於觀摩也

▼預約價 連史紙 一次全交六百二十元 四次分交每次一百八十元 毛邊紙 一次全交五百四十元 四次分交每次一百六十元

▼預約四次分交期 (1)預約時 (2)十二年十二月 (3)十三年六月 (4)十三年十二月

▼出書期分六次 (1)十二年六月 (2)十二年十二月 (3)十三年六月 (4)十三年十二月 (5)十四年六月 (6)十四年十二月

▼另備書套書櫥 用否聽便

樣本 內附全書目錄啓原序詳細預約辦法及定單等索閱請惠郵票一角

商務印書館發行

保護皮膚

西風凜烈 空氣乾燥 皮膚枯澁 務常用

三星牌雪花精

以滋養皮膚雖有風日之侵犯亦不足畏矣

●價目● 大號三角 二號二角 三號一角

中國化學工業社製 總公司上海河南路四四四號 第二發行所上海廣東路六八號 漢口分號社花布街 天津分銷處曲店街公泰茶莊 內北京分銷處廊房頭條十九號 各埠洋廣貨舖均有出售

戊B6084

大東銀行第式期有獎儲蓄券中籤號單

本期儲蓄券業於十月杪在北京中央公園當衆抽籤其中籤號碼如左

中籤諸君望於十月九日起來行領銀可也

戊5122

一等獎	613	11330	6	917	2054	3265	4430	5343	6487	7694	8566	9463	10276	10828	11997	12847	13909	14698	15706	16645	17852	18916
參千元	700	11415	80	921	2059	3285	4483	5350	6530	7728	8603	9466	10282	10832	12009	12849	13919	14700	15708	16667	17858	18955
	881	11420	86	922	2085	3286	4542	5361	6558	7729	8613	9469	10298	10846	12026	12851	13949	14703	15725	16684	17866	18970
	1226	12394	124	937	2107	3331	4553	5378	6571	7731	8621	9471	10305	10864	12063	12900	13964	14752	15755	16707	17868	18999
	1264	12845	129	946	2139	3343	4574	5411	6610	7759	8626	9472	10321	10877	12069	12916	13969	14310	15809	16724	17876	19002
10228	1269	12965	163	966	2229	3395	4607	5422	6614	7794	8629	9510	10336	10901	12102	12926	13971	14314	15824	16741	17950	19057
	1322	13213	173	999	2262	3422	4632	5424	6618	7810	8646	9559	10343	10919	12113	12949	13985	14826	15837	16742	18011	19066
二等獎	1578	13335	183	1000	2277	3448	4642	5442	6620	7821	8709	9569	10345	10926	12115	12999	13987	14843	15852	16743	18035	19112
壹千元	2310	13594	190	1007	2321	3454	4656	5445	6622	7864	8714	9596	10378	10990	12156	13004	14024	14855	15853	16746	18037	19125
	2755	13607	201	1013	2334	3461	4669	5487	6623	7874	8732	9649	10386	11006	12158	13090	14027	14882	15857	16757	18039	19136
	2761	13736	219	1140	2353	3492	4674	5503	6635	7878	8745	9664	10389	11017	12159	13130	14036	14892	15868	16780	18048	19160
	2853	13905	221	1144	2354	3515	4684	5506	6636	7835	8753	9669	10414	11053	12174	13200	14058	14903	15879	16788	18067	19174
1152	3234	13983	242	1155	2368	3538	4710	5524	6664	7895	8756	9710	10424	11054	12181	13229	14114	14931	15884	16791	18080	19176
3550	3425	14003	249	1178	2394	3547	4735	5529	6704	7900	8804	9721	10429	11078	12185	13245	14128	14952	15888	16834	18130	19188
	3462	14171	252	1186	2477	3553	4756	5566	6705	7936	8807	9722	10431	11096	12186	13269	14176	15051	15933	16861	18149	19204
三等獎	3478	14397	255	1232	2528	3556	4762	5604	6761	7996	8810	9794	10437	11147	12193	13290	14180	15064	15937	16879	18175	19288
伍百元	3530	14409	267	1273	2638	3571	4794	5606	6732	8012	8847	9795	10512	11188	12243	13296	14191	15072	15961	16892	18184	19291
	3564	14551	299	1289	2656	3579	4815	5616	6804	8038	8891	9824	10530	11197	12277	13311	14202	15130	15978	16905	18205	19338
	3638	14760	301	1333	2665	3628	4823	5622	6813	8060	8947	9825	10537	11224	12290	13322	14206	15131	15997	16908	18249	19363
3797	3953	14778	305	1363	2703	3652	4831	5632	6825	8061	8949	9843	10539	11244	12306	13336	14208	15174	15998	16919	18292	19384
10756	4137	14961	310	1365	2705	3715	4848	5647	6826	8090	8952	9848	10548	11286	12307	13350	14214	15195	16017	16943	18343	19440
	4257	15256	319	1397	2725	3770	4917	5674	6836	8123	8953	9866	10560	11333	12377	13357	14237	15206	16023	16997	18361	19472
19775	4621	15464	323	1432	2756	3788	4918	5731	6862	8136	8982	9868	10565	11336	12385	13358	14244	15231	16047	17018	18367	19524
	4672	15539	353	1447	2779	3796	4923	5741	6977	8159	9018	9887	10571	11348	12411	13415	14249	15245	16085	17048	18400	19529
四等獎	4891	15582	369	1448	2811	3805	4940	5791	6929	8168	9032	9896	10586	11353	12421	13417	14253	15268	16096	17055	18439	19571
壹百元	5020	15686	386	1450	2848	3824	4941	5795	7026	8171	9056	9902	10589	11362	12424	13420	14258	15274	16100	17121	18517	19585
	5344	15864	432	1454	2851	3836	4953	5812	7041	8186	9088	9911	10596	11363	12440	13422	14271	15280	16160	17131	18535	19589
	6088	15952	435	1481	2931	3869	5014	5837	7061	8200	9111	9915	10602	11384	12474	13445	14292	15321	16195	17132	18579	19609
	6218	16099	449	1526	2945	3882	5016	5851	7083	8201	9144	9922	10603	11416	12486	13465	14320	15347	16218	17223	18601	19631
5463	6608	16239	477	1608	2955	3900	5022	5856	7120	8215	9160	9933	10616	11450	12487	13494	14325	15357	16264	17238	18632	19638
7799	6812	16319	490	1706	2959	3963	5062	5890	7166	8224	9168	9975	10645	11463	12488	13512	14331	15380	16282	17266	18641	19673
7905	7018	16320	506	1725	2976	3981	5063	5893	7191	8236	9196	9999	10670	11467	12509	13513	14332	15386	16297	17304	18642	19705
	7841	16432	512	1727	3048	3989	5081	5898	7202	8242	9198	10002	10681	11514	12545	13543	14338	15423	16298	17328	18663	19707
8209	8481	16509	514	1730	3053	4018	5089	5936	7203	8246	9222	10003	10683	11559	12561	13554	14340	15433	16312	17330	18690	19713
10798	8522	16632	523	1739	3070	4026	5093	5966	7283	8255	9227	10008	10706	11602	12604	13557	14404	15474	16317	17340	18712	19726
	8605	16706	612	1762	0373	4057	5100	6000	7289	8256	9236	10028	10707	11619	12612	13558	14405	15500	16341	17352	18747	19744
11398	8686	16826	625	1794	3095	4078	5101	6030	7309	8259	9302	10039	10733	11641	12625	13612	14423	15511	16342	17370	18749	19776
14148	9036	17243	667	1821	3129	4088	5105	6041	7334	8261	9321	10057	10739	11664	12626	13614	14432	15517	16393	17436	18752	19779
18186	9221	17388	670	1836	3131	4097	5117	6058	7336	8308	9324	10080	10743	11735	12672	13635	14460	15526	16427	17460	18753	19787
19129	9456	17542	703	1840	3138	4134	5175	6072	7372	8315	9351	10093	10757	11753	12687	13672	14463	15540	16430	17497	18767	19797
19331	9515	18073	756	1848	3156	4155	5176	6081	7376	8324	9383	10114	10761	11805	12707	13685	14529	15558	16453	17573	18773	19809
	9761	18500	776	1867	3162	4167	5215	6118	7406	8362	9389	10162	10766	11818	12725	13695	14531	15560	16465	17583	18778	19852
五等獎	10036	18540	807	1873	3163	4222	5226	6126	7454	8383	9410	10182	10781	11836	12740	13724	14554	15570	16498	17647	18788	19860
	10277	19511	817	1896	3190	4227	5260	6140	7475	8445	9417	10186	10782	11845	12742	13727	14570	15613	16513	17655	18797	19867
拾元	10377	19697	823	1917	3198	4235	5277	6171	7550	8456	9418	10221	10792	11853	12760	13741	14571	15626	16528	17696	18811	19905
	10592	19902	826	1921	3205	4255	5281	6258	7603	8464	9421	10225	10796	11889	12769	13747	14577	15661	16579	17704	18821	19912
	10773	19975	845	1943	3210	4261	5292	6270	7664	8498	9422	10230	10805	11903	12771	13774	14601	15675	16584	17734	18874	19953
117	10784	———	859	1959	3215	4334	5311	6331	7667	8506	9428	10235	10814	11928	12807	13784	14642	15677	16587	17768	18892	19969
216	11057	以下	865	1970	3229	4351	5317	6451	7686	8549	9438	10237	10818	11955	12811	13850	14649	15685	16619	17815	18898	19987
468	11164	六等獎	907	1976	3241	4414	5362	6486	7692	8561	9445	10275	10820	11995	12827	13851	14690	15696	16640	17822	18904	19990

注意。

本行第三期儲券十一月一日發行十二月二十六日開獎等級如左

一等獎	一張	每張	三千元	每條	六百元
二等獎	二張	每張	一千元	每條	二百元
三等獎	三張	每張	五百元	每條	一百元
四等獎	十張	每張	一百元	每條	二十元
五等獎	一百張	每張	十元	每條	二元
六等獎	一千張	每張	一元五角	每條	三元

大東銀行儲蓄部

總行 北京打磨廠五十八號 電話南局三四三七號 三八二七號 三二五三號

分行 天津日租界旭街二號 電話五二二三號

分行 上海虹口乍浦路一〇九號 電話北二九六二 北一七三五號

招請外埠經理

利益甚厚如有合意者請駕臨吳淞路一號新泰洋行馮君接洽可也

三一牌上等香烟

▲何謂三一？▼

第一 選擇最上和味順烟葉物及尼挨等所製造

第一 用科術製煉純熟故其色味與衆不同吸之能令喉中暢快決無乾燥可保永無喉症之虞

第一 清香異常吸後香廻旋滿室嗅之亦特別異得神清氣爽吸者更不可言而喻矣

以上三種特別故名曰三一在美國風行數十年上等人士無不歡迎誠茶餘膳後不可少之品也惟本公司既不願大吹法螺以誘主顧亦不願出微數贈品藉招吸客實是求事物美價廉以博顧客之樂意諸君不信請購試一包倘有不合尊意可以退還原處照數還洋試問別家有此特色否斯足爲三一牌貨物精良之鐵證也

美國煙草公司啟

使子女健康 將來可以盡孝道

小孩咳嗽司各脫油可治之小孩瘦弱服之肥壯如患軟骨症可使骨強不曲

多子者固快樂能使子女康健更快樂

司各脫乳白鰵魚肝油

爲著名之補劑

成人與子孩服之身體強健五十年來成績昭著

子女因服司各脫油而康健快樂及成人必孝敬其父母

司各脫油爲去弱祛病之補品購時認明 漁夫負魚商標

各處大藥房出售

(五)

欲購良藥請認明種德園

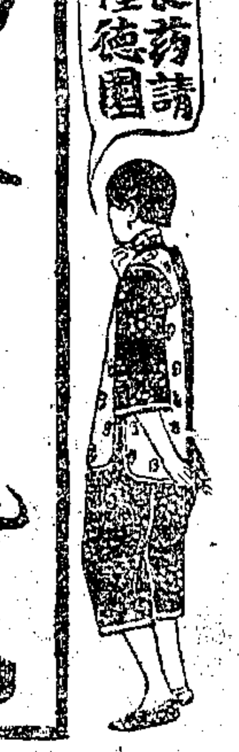

烏雞白鳳丸

蕙 媧 題

[illegible]

總發行上海河南路老北門巡捕房對門

廣東種德園老藥局

電話中央五六號

戊1519

旁氏白玉霜

保護嬌嫩肌膚 風日塵埃均不能傷之

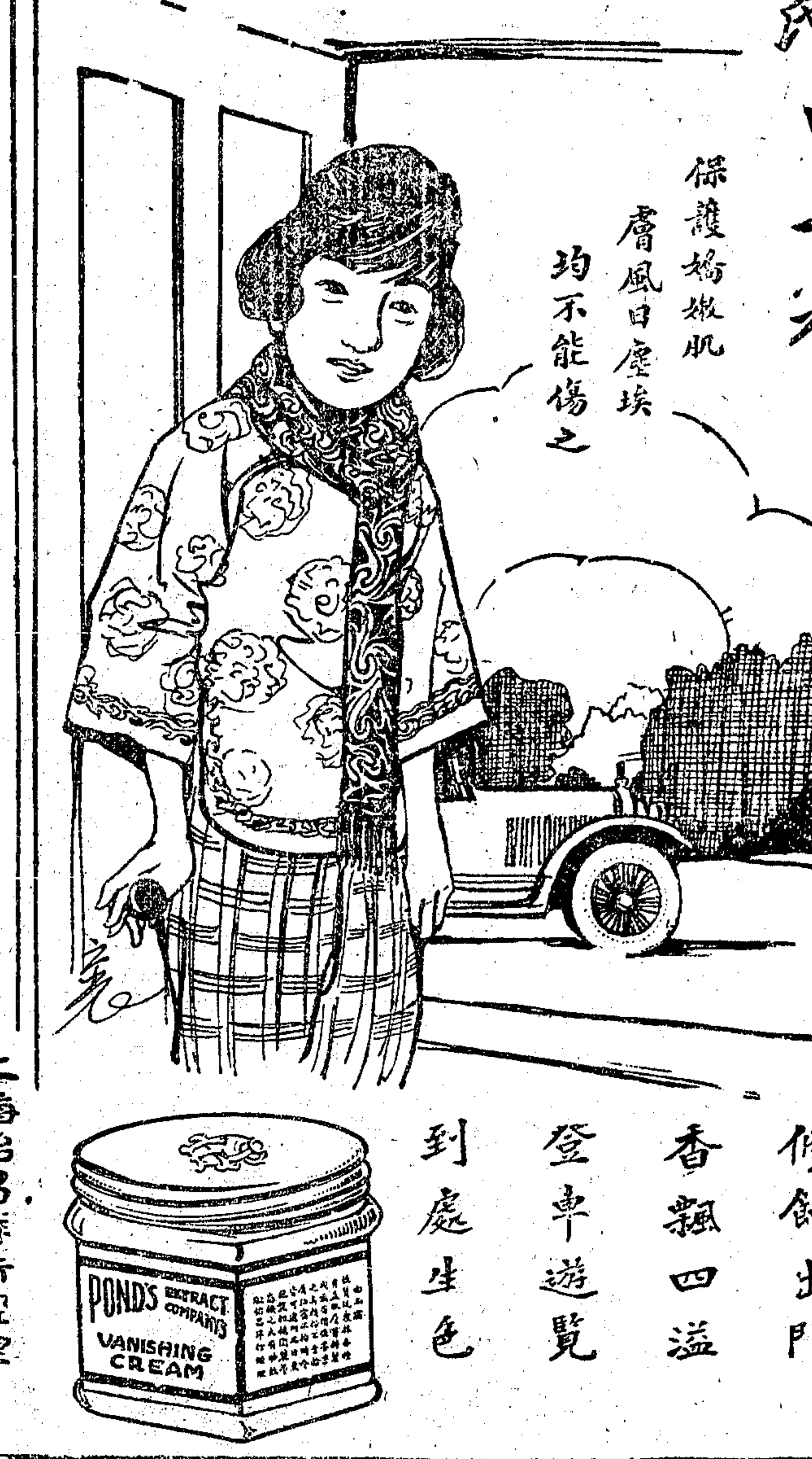

修飾出門 香飄四溢 登車遊覽 到處生色

上海怡昌洋行經理

五

亦舞台 三馬路新大新街 九月念二夜戲(價目注意) 優等月樓一元四角 特別包廂一元 特別官廳一元 頭等正廳四角 二等正廳二角 電話中央四六六一

周天 張菊奎 水上飄 李春來 賈春虎 榮蝶仙 張國斌 傅長才 劉漢臣 張德俊 張慶奎 王又宸 程艷秋

上天台 殷家堡 正本荀灌娘 拿高登 全本空城計 正本販馬記

大舞臺 九月念二夜 新排新演 新排新戲 彩景機關 宋朝史 (特別大減價) 特別花樓八角 優等官廳六角 二等正廳四角 三層包廂二角

第四本 狸貓換太子

諸君早臨

丹桂第一臺 九月念二夜戲 減價注意 特別包廂七角 頭等正廳五角 上層包廂三角 二等正廳三角 三等統樓二角

初次起演 新排第六本 狸貓換太子(包公出世)

各界請早

天蟾舞台 九月念二夜戲(價目) 花樓九角 特包七角 優廳九角 官廳七角 頭廳四角 三層花樓三角 三層特等二角 三層頭等一角 電話中央三〇二七

初次新排 第五本 狸貓換太子(包公出世)

客票暫停

新舞台 今夜戲目 二十本 濟公活佛 獻地圖 贈券優待券一律暫停

價目 二等二角 頭等四角 特廂八角 花廳一元 特廳 月樓 電話南市北 二三四九

大世界乾坤大劇場 念二日夜戲目 三樓月角 包廂二角 特別正廳三角 頭等正廳二角 二等正廳二角 (日戲) 登樓二角 樓下一角 一律大洋

小翠鳳 汪雲 汪笑峰 李仙舫 富人俊 李雲峰 侯彩 喜鳳 秀英 李英 沐圖 梁

七劍十三俠 十本 十七本

法租界共舞臺男女合演念二夜戲 七月樓 六特包 六官廳 五特廳 三頭廳 二二廳 三三層 電話十五三七百千

傅蘭英 搖錢樹三本 薛銀麟 朱榮奎 苗勝春 張菊芬 李桂芳 曹寶義 林樹森 筱香紅 小孟七 筱月紅 竹翠茹 陳彩霞 劉松亭 王文祥 王榮森 詹潤泉

本 狸貓換太子

新中華新劇社 九月二十二夜戲目 (價目) 七月樓 六特別包廂 四頭等包廂 二正廳二等

三本 獨手大盜

騷翁賢媳

大世界導社文明新劇場 九月廿二日夜

日戲准演 奇情新戲 假新郎 特煩 羅笑倩 張嘯天 李曼英

准演名劇 四進士

夜戲 顧無爲 林如心 全部新派的

廣舞台 聘請廣東全球樂正第一班 九月念二日夜戲

日戲 金葉卷下菊

夜戲 珍珠鈕案 黃子覺盲公問米

新舞台 今夜 二十本 濟公活佛

▲百獸大宴 ▲許多猿猴疊羅漢。放鷹捉兎。獅。虎。駱駝。牛。羊。雞。猪。鴛鴦。還有許許多多。希奇百怪的禽獸。

▲雲霧遮山 ▲一座大山。忽被雲霧遮蓋。八魔由雲端中昇起。霧散雲消。大山復現。

▲雷炸山洞 ▲雷電交加。子午谷霎時炸裂。大石紛飛。猶如地震一般。

▲活動樹林 ▲幾抱圍圓的大樹。似行軍一般向後倒退。林中復現兩座金塔。

▲空中造屋 ▲八魔用手一指。立地現出一座五個環洞的宮殿。濟公在門裏出來。大喝一聲。宮殿又不見。這叫做濟公破八魔的隱眼法。

▲丈八奇人 ▲八魔幻出來的化身。一個高似一個。這幾個大人的面貌。眞同活的一樣。後來活佛化了一個奇人出來。起先是很矮的。後來會得漸漸的伸長。搖搖愰愰。好奇的活絡人呀。

▲大破八魔陣 ▲八魔擺下妖陣。陣裏白烟滾滾。各人都穿着白色法衣。作起妖法來。要想迷倒活佛。豈知佛法無邊。用佛光一照。霎時陣中的城樓法寶都不知去向。八個妖魔也用『隱身法』逃去。

▲龍取水。滅魔火 ▲滿台高山峻嶺。一大羣奇禽異獸。正在優遊自得。八魔突然由高峯上落下。各使魔火。要燒死活佛。濟公頌來兩條神龍。在雲中忽隱忽現的是飛龍。在山下張牙舞爪的是地龍。兩條龍嘴裏噴出水來。立刻將魔火撲滅。

濟公活佛的好處。不但是佈景新奇特色。並且本本的情節都是曲折有趣。這一本的活佛。發笑的情節同十九本一樣多。更有幾幕極悲慘的情節。這本戲可以算得自有濟公活佛以來最好的一本了。

新中華新劇社 笑舞臺

悲新連中偵離變精全行奇機背眞大對破文荒傑新 世編臺國探奇幻製新頭巧關景刀鎗打子天之武作劇

獨手大盜

(念一夜二本) (念二夜三本) (念三夜四本)

此戲情節甚長准八點半上場

最後五分鐘

丹桂第一台 今晚初次啟演新排 宋史秘聞宮史武文 好特戲請幻術大家 監電變化光製機關台

新排第六本 狸貓換太子

我們跑頭馬獲錦標的空前好戲

准今晚初次起演

天蟾舞台 廿二夜准演 當君新編好戲

五本 包公出世 狸貓換太子

生髮膠 有比衆不同之神驗 能生新髮

鏡面散

調經丸 婦女聖藥 白帶丸眞靈

二盒斷根 白濁丸 當日可以止痛止濁

傳華醫院 住院男女每日每人洋六角醫藥費在內

全昌

大減價祗有兩天了

金絲吒力克 每副眼鏡洋六元
黑金吒力克 每副眼鏡洋四元
金絲克辣克 每副眼鏡洋九元
金絲混達沙 每副眼鏡洋七元
金絲克羅克 每副眼鏡洋七元
金絲眞水晶 每副眼鏡洋七元
金絲吒力克 每副眼鏡洋二元六角至
玳瑁吒力克 每副眼鏡洋五元
金絲自由鏡 每副洋九角六元至
眞金眞水晶 每副眼鏡洋十三元
眞金克羅克 每副眼鏡洋十三元
眞金吒力克 每副眼鏡洋十一元
鋼絲驗光 每副眼鏡洋一元

全昌啓

立效遺精丸 遺精

雙龍洋行廣告

瘋症百效丸 濟生藥房

喉啞失音丸 程少卿醫生

廣嗣金丹

上海崔氏瓣香廬藥房啓

參茸海狗腎補身衍慶丸

上海京都天寶齋

京都天德堂 包治花柳 秘門 專家祕藏妙法 奇方與衆不同

下疳 腫爛 五淋 白濁 魚口 便毒 疥瘡 癩瘡 痔瘡 漏瘡 小腸 疝氣 楊梅 瘋癱

介紹專門花柳病科周文卿

介紹人 全啓

天官牌新鮮牛痘苗
大中華牛痘苗製造公司啓
靜安寺路哈同路口 電話西二三〇六 BZ乙

中央信託公司儲蓄部廣告
本公司儲蓄存款分定期與活期兩種定期利率三個月六厘六個月七厘九個月八厘十二個月九厘活期分憑摺取款與支票取款兩種利率均五厘備有簡章以供取閱如蒙賜顧無任歡迎

大秋洋車行 法大馬路八仙橋東
大減價 大批車每部洋五元 貨色 電話中央

協順祥皮貨局
上海小東門內長生橋堍
十五週紀念 九月十六起 大廉價

源昌祥皮貨大減價
上海小東門內
九月初一起各貨廉價表
西狐嵌褂 每件念九元半
西狐腿褂 每件十七元正
交灘皮褂 每件十八元正
羊皮褂 每件五元半
狗皮褥子 每條一元八角
合口羊皮 特別廉價
貨價不合包退還洋 6699甲

新開天昌祥皮貨局啓事
金風颯颯時已深秋購置皮貨刻不容緩本局新張伊始力求普及是以不顧成本廉價出售凡惠顧諸君咸稱價廉物美故如山陰道上應接不暇此可見本局之眞實廉價且世界潮流均從維新商戰時代何分新舊祇須眞實廉價則營業發達此亦意中之事諸君不信請至今年新創之本局一試方知非空言欺誑本局之眞實大廉價務請紳商各界閨閣名姝惠臨選購將各貨價目開列於下
口莊狐嵌馬褂每件念九元
口莊狐腿馬褂每件十七元
交城灘套每件三十一元五角
同州羊皮褂每件十八元
同州灘皮褂每件十七元五角
珠皮馬褂每件四元八角
各種皮貨特別廉價
地址新北門內舊校場口 6687B甲

愛生三麥精魚肝油
內有寶貴滋養物及奇驗療治品老少婦孺每日服之有增進健康祛病延年之功監製極嚴爲英國名廠製品望認明商號庶不致誤
批發從廉 各大藥房均有零售
英商何嘉白大藥行啓 上海江西路A字九號

洞庭東山物產攷 出板
是書爲朱獻淮先生手著先生淡於榮利潛心實業生平好研究物理就其桑梓釣游之地形形色色接觸於當前者分門別類實地考驗於種植飼畜之業山川土地之宜莫不殫精竭慮言之綦詳此雖褊於東山一隅而爲利乃濟天下倘得人手一編按圖索驥曉然於鄉土物產之可貴以興起其增進之心由小見大由近及遠世之言實業者亦得借鏡而取資焉
每冊大洋三角 內附太湖全圖
發行處上海棋盤街寰易堂 平襟路惠然軒 Z742

一盒包好
白濁丸
當日包可止痛止濁
此丸專治五淋白濁花柳熱毒初起滴尿腫痛等症服本丸一日可止痛三日可止濁如病久者亦可斷根每盒一元寄費加一另有小瓶每瓶一元
上海 藥房 公司 啓

商辦廣東銀行有限公司廣告
本行完全商辦香港註冊實備資本英金二百十萬磅另存公積金港洋八十萬元總行設在香港分行設於上海紐約廣州漢口天津北京及代理處於日本小呂宋南洋等處專營銀行業務一切交易格外克己如蒙惠顧無任歡迎
上海分行地點英租界寧波路一號二號 營業部電話中央一七七八 經理室電話一七七六 匯兌處電話一六七一 Z7410

婦科調經
種子丹
最效靈
索必姙丹
香港鍊藥房

本埠新聞

◎吳淞商埠局築路收地規則

吳淞商埠局築路收地規則、歷經市政籌備處及商埠八市鄉會議、討論修正、即將實行、茲錄全文如下、(第一條)本規則依照公布修治道路、收用土地暫行章程、並參酌交通局擬地細則閘北路工成案、擬訂之(第二條)官地公地、悉依收用土地暫行章程第五條辦理、(第三條)民地收用、參照閘北路工成案、每一坵地段、築去十成之四者、概不給價、十成之五者、給價一成、十成之六者、給價二成、十成之七者給價四成、十成之八以上者全給、但原坵地段不足一畝、概照收用分釐給價、(第四條)前項給價、亦照閘北路工成案所定之地價、自五十元起、至多以每畝二百元爲率、價格之高下、應就圖分或圩分分別詳估、以昭一律、(第五條)凡道契地劃入路綫者、照閘北路工辦法、無論用地多寡、概不給價、(第六條)路綫購用地畝、由測量員督同地保繪具詳圖、編造清冊、依冊塡就通知書、發交地保轉給各業戶、按照限期領價、其通知書式另訂之、(第七條)業戶姓名查照冊單局正冊戶名塡寫、其轉移未過戶及活交抵押等情、該失主應將通知書送交執管方單之人、會同來局領欵、(第八條)領取地價時、該業戶須親塡地價收淸據、並押存局、其據式另定之、(第九條)領欵時繳存方單、由局塡給三聯小票、俟按期分批函請冊單局過戶造單完竣後、憑票發給新方單、三聯小票式另定之、(第十條)義莊祠宇等公共之產、應由執管方單之人領欵、(第十一條)業戶未領之地價、過期後交由經董辦事處代爲發給、(第十二條)房屋遷移費、按照間數計算、以屋基佔地三釐爲一間、依新舊分四級、以每間六十元、八十元、一百元、一百二十元、爲率、樓房加半、(第十三條)墳墓遷移費、按照柩數計、每柩浮厝四元、土葬六元、灰葬磚葬十元、均於通知書及收淸單計開項下注明柩數銀數、(第十四條)房屋墳墓遷移、應由局布告期限、逾限者由局代爲拆遷、其工費由領欵內扣除、(第十五條)青苗損失、每畝給償銀六元、每分六角、不滿一釐者不計、(第十六條)業戶自願不領償價、在百元以上者、由局給予匾額、以昭獎勵、(第十七條)本規則由局分咨部省備案、並行縣公布施行、

◎蘇人士之非難滬當道

本館昨接南京代電云、上海申報館轉滬海王道尹鑒、閱公拒絕省令派署之奉賢金山兩知事、而擅行另委、不勝駭異、夫地方無特別事故、而道尹擅委知事、是謂侵權、以道尹而拒絕省長所委之知事、是謂抗令、侵權抗令、國有常刑、公係老吏、寗不知此、明知故犯、是何居心、江蘇係完善之區、滬海非獨立之地、破壞省政之威信、卽影響全省之治安、故違抗命令之人、卽爲我蘇全省共棄之人、敢佈區區、尙希明察、江蘇地方公會董永成等、

又、省議員張福增等提議查辦滬海道尹王賡廷緊急動議案云、竊以一省省吏之任免、權屬於行政長官、凡隸屬該管知職守、道尹雖有監督縣知事之責、非遇緊急處分、並無可以自由委任之權、官制昭然、不容紊亂、近聞滬海道尹王賡廷、於省令委任鄧祖禹鄭燊蘊爲金山奉賢兩縣知事後、竟敢拒絕不令到任、擅委私人署理、殊堪駭異、查各該縣知事、均係因事調省、無立須庖代之必要、卽使該道尹受人愚弄、非盡出自本心、何妨抗節掛冠、寗甘爲人受過、而乃擅行委任、濫用職權、以道委抵制省委、是爲藐視長官、滬海猶屬江蘇版圖、江蘇猶爲完全區域、該道尹猶在江蘇省長統治之下、居然自外生成、爲虎作倀、不獨侵權違法、尤屬膽大妄爲、本員等嫉惡如讐、義難緘默、爲此依據議會法提出理由、應請卽咨省公署撤任懲戒、以肅官規、而明法守、是否有當、伏候公決、

省議員王鎮幹等提議滬海何護軍使電阻金山奉賢兩知事接任應速咨力爭緊急動議案云、竊以我蘇爲全國文治中樞、中外觀瞻所繫、雖歷遇多事、從未聞有干政之嫌、今滬上何護軍使竟敢電阻奉賢金山兩新知事接任、實爲我蘇開一新惡例、查上海護軍使一職、久同贅瘤、早應裁撤、歷經本會提議、均未果行、茲復妄行干涉、實屬令人髮指、不再力爭、隱憂莫甚、今爲昌明民治、阻止武人干政之計、應請咨行省長督軍、嚴飭該兩知事速往接任、並電請政府迅飭上海護軍使何豐林、勿得干涉行政、以維法紀、當否請公決、

◎美人團體公宴美電學家紀

▲施惠林氏演說用無線電聯絡中美之計畫

星報云、今日美商會及循環俱樂部員、公讌新來滬之台臘威爾合衆電報公司及加利福尼亞合衆電報公司總經理施惠林氏及工程師等、席間施氏當場演說、用無線電聯絡中美計劃、據稱、美國無線電公司、係由通用電氣、西方電氣、萬國無線電、美國電話電報等公司所組成、並收買英國馬可尼之利益、而與美國馬可尼相合併、今復與加利福尼亞合衆電報公司合併爲台臘威爾合衆電報公司、來華建造上海、哈爾濱、北京、廣州、諸無線電台、兩公司並擬承造世界最巨之無線電台、現擬上海電台面積將占一方哩、樹電桿六根、各高一千呎、發動機具有一千五百馬力、能發電量二千五百啓羅瓦德、每秒鐘常有電壓十二萬弗打之無線電浪二萬圈、變壓器兩具、各發電一千啓羅瓦德、電浪之長、每秒十六萬呎、電台工程日內卽將開始、他日造竣後、在中政府未將建築費償淸之前、仍歸台臘威爾公司管理云、

◎二千五百美人環游全地球訊

文匯報云、今冬有環游全球之美人二千五百人、將蒞東方、除湯濟隆行所招待之四百人外、尙有七百人、由美國著名旅行隊組織人克拉克氏向昌興公司租用法蘭西皇后號來東、又美國運通銀行所組織之一隊、將於本月內乘拉柯尼亞號自紐約出發、

◎德哲學家安斯坦博士將過滬

文匯報云、德國大哲學家安斯坦博士、應日人之聘、赴日演講相對學說、將於星期日過滬、博士偕其夫人於十一月三日在新加坡大受猶太人之歡迎、游日後、將來華講學若干次、

◎俄商注意經營華茶之部令

本埠茶業會館昨接農商部第一千零六十二號訓令、略謂、准外交部函開、據伊斯他尼亞國格羅斯商行函稱、敝行甚欲經營中國與本國及波羅的海沿岸商務、查中國出口貨、以茶爲大宗、敢請介紹中國大茶商、或大茶商團數家、請其將各茶葉貨樣送來敝行、並開明極等價目各條件、按英國鎊價核算更佳等情、函達查核辦理等因到部、查該商行所詢華茶價目、並索寄貨樣各節、應由各茶商選與接洽辦理、除函復并分行外、合亟抄發該館接此項訓令後、多數人心理、僉謂寄樣各節、在此時期、事實上確難辦到、蓋本年紅綠新茶行將售罄、而在滬各國商行、仍復般般需求、寄樣一層、詎甘舍近而就遠、卽使寄樣能行、其收銀交貨種種手續、亦非一紙所能成效、當茲歐戰告終、商戰大啓、各國商人對於吾華茶葉、其心理上何嘗稍殺其歡迎、卽以格羅斯商行請求我國外交部介紹經營華茶一事證之、亦可窺見外人心理之一斑矣、在吾華茶商今日之所最深願望者、厥爲中俄二國從速訂立通商條約是也、當未訂商約以前、於納稅上、運輸上、無一不感困難、兩國商人因是而裹足、又何從而經營、既通商以後、俄人固可自行來華設行採辦、而吾華資本家、企業家、及茶業大家、未亦嘗不可設法將吾華茶推消彼國、以挽回中國對外之貿易也云云、

◎航業要訊

▲濬度發生變故後、在海運上之影響尙小、本埠之太古公司十二日出口之成都輪、及日清之廬山嵩山丸等、以外商關係、尙得開行、

▲法郵公司昨接巴黎總行來電、謂自今天(十日)起、中法班已可規復航行、該公司之二萬二千噸輪安得來朋號、準備本日離馬賽來滬、大約下月十五日進口、至一月六日、由申歸法、此船係海員罷工風潮解決後、開來中國之第一船、

▲法郵公司之包島斯輪、十一月由滬還法、本埠旅客、已將該輪之客位定完、留學生三十八名、又有大批俄國人百餘名、亦趁此輪赴法、轉歸本國、

▲大英公司之卡瑪拉號、昨已由倫敦來申、計裝到大條三百十條、雜貨一千五百噸、明日往東洋、

◎西班牙使署秘書來滬之任務

國聞通信社云、北京西班牙使館秘書某氏、由京到滬、已三星期、據外人聲稱、該氏此來、係爲調查中國人入西班牙國籍問題、因此事在本國反對聲浪甚高云、

◎孫中山爲韓金被殺致齊蕭電

國聞通信社云、孫中山昨因韓恢金華袞被殺事、致電南京齊燮元武昌蕭耀南云、南京齊撫萬先生武昌蕭珩珊先生均鑒、報載武昌殺金華袞、南京殺韓恢、皆密向上海租界誘捕、不與審判、遽處極刑、而殺之之名、則以金韓曾隸民黨、黨人憤惑、奔走相告、文自來滬後、已密令各省黨員、停止軍事進行、黎曹吳暨撫萬諸先生、信使往還、亦共商和平統一之方、開誠共見、不圖斯時乃有任意捕戮黨人之舉、破壞和平、孰任其咎、蓋自袁氏以懲治盜匪條例捕殺黨人、數年以來、駢首相望、然此尙於國家變亂之際、謬肆淫威、未有陽言和平、陰行屠戮者、辛亥以前、癸丑以後、吾黨人之橫罹凶刃者、不乏其徒、然此時猶爲各走極端、互相謀制、未有舉世趨向和平、而軍吏方以啓發機爲其快意、竊爲兩公不取也、金韓兩君、私人行止、別爲問題、然當不至遽蒙死罪、若以往昔謀國、概被以土匪惡名、則海內志士、人人自危、前途險惡、將有不堪設想者、共和國家官吏視民命如草芥、此於兩公令望、不無欿然、心所謂危、不敢不告、其何以示國人而銷海內不平之氣、唯兩公實圖利之、孫文、陽、

◎韓恢死後之治喪與追悼

聯合通信社云、民黨巨子韓恢、於十月三十一日被探誘捕、十一月二日(卽夏曆九月十三日)卽遭槍殺、本埠民黨分子、莫不悲憤塡膺、連日奔走籌劃治喪、善後兩事、昨有民黨多人、集議解決辦法、當推代表二人、向孫中山要求治喪費、孫准發給洋三百元、韓恢曾爲工黨領袖、於民國元年組織工黨總部於上海寶昌路寶康里、爲袁所解散、本埠各工團、擬不日聯絡開追悼大會云、

◎段祺瑞之代表將抵滬

段祺瑞氏前日孫中山云、現派胡君宣赴滬、擬與先生磋商時局問題、屆時胡君抵滬、希與接洽商辦云云、聞胡君約在今明日可以到滬云、

◎浦東兩工廠工人罷工之昨訊

▲英美烟廠談判未決 浦東英美烟公司新老兩廠全體工人罷工、雙方討論條件、迭誌本報、昨日午後二時、該公司董事部領袖英人婁斯(前充英公廨領事)、兩廠大班海滸、香脫海、華經理祝兆臣、許蔭培等、同蒞汪薇舟宅內、與工人代表繼續討論條件、廠主翻譯爲戈菊軒、工人翻譯程人傑、當由婁斯答復第一條(卽儲金移作賠路)略謂、該欵係酬勞工人之意、並不在工資內扣算、呈明本國(英國)政府立案、不得移作別用、爾等既有愛國熱誠、不妨期滿提取、作何用度、本廠概不干涉、期內係須有切實保證、公司權限、倘准許賄賂、有礙國際條約、工人代表要求公司允許每人發給儲欵章程一本、由廠主簽字、工人一律承認、宣告通過、第二條答復(卽啓封紡織工會)、廠主云、此條完全係中國官廳權限、本廠不能干涉、工人謂因余等發起烟草印刷工人俱樂部、備該會籌備會二次後、卽被封閉、外間謠言咸謂出於公司之呈請、故起而援助、有此要求、若吾等此次解決上工、誰能保紗廠工人起而反對、設有毆斃人命慘事、公司有何保護辦法、廠主答云、現中國官廳已出示佈告、對於擾亂治安之工人、以軍法從事、討論結果、由汪薇舟經理默許以私人名義商懇會署長核奪、能否和平解決、不能預卜、此條宣告暫行擱議、第三條答復(卽增加工資)、廠主謂、現在開設烟廠頗多、年來各項原料及轉運烟捐等費頗重、獲利微薄、倘希原諒、若照爾等要求、本廠支持不住、勢必停歇、查各部工資、已經增加一二次、較之他廠有增無減、今將印刷部每日三角五分之工資、酌加五分、其餘部份工資、悉仍其舊、各工人代表聲稱、目下生活程度甚高、此次要求、出於全體同意、無論工資大小、須一律增加、此條如無圓滿答復、其他條件更不必討論、至此時已傍晚、談判未決而散、

▲日華紗廠無人調解 浦東日華紗廠風潮、昨日仍無調解消息、工會與廠主各趨極端、毫無接近之機會、各工人舉動頗守秩序、聽候解決、惟該工人等聲稱、對於要求各條、竭力堅持、不達目的不上工云、

◎一商罷課風潮四誌

省立第一商業學校學生罷課以來、已有四日、省教育會推定交通銀行協理錢新之、上海銀行副經理朱成章、商務印書館會計主任楊端六、幹事張叔良(商務書館英文部主任)等四君、前往該校研究確定課程、是否合於商業之用、調查結果、認爲滿意、對於學生並有懇切之談話、而一般學生、仍未能完全表同意、致昨日猶未上課、錢君等擬再約學生談話、以期解除誤會、早復學業、至學生所控趙校長關於校欵各節、現經省廳委派省視學蘇簡來滬淸查、蘇氏業已抵滬、卽將蒞校着手調查、想不久亦可明白矣、

國聞通信社云、南市第一商校罷課風潮、昨日稍有轉圜之勢、學生雖仍未上課、而經各方勸解之後、已不復如日前之激烈、校門照舊開放、現狀亦非常鎭靜、且各級均派有糾察數人、晤中往來稽查、維持秩序、上午九時、省教育會派代表張叔良錢新之楊端六等四人、蒞校勸解、該校上海同學會亦推代表蔣志霖李擴辰二人到校、遂開一聯席會議、到會者計有該校趙校長及各級級長代表蔡文藻等四人均列席、先由張叔良君發表教育會派代表之意、次由趙校長將課程表等檢出、說明各項用意、學生代表亦將不滿意於課程之意遞出、并將全校學生表示一致之簽名單呈閱、聲明并無少數人鼓動我主使我之意、遂由張叔良錢新之楊端六諸君相繼發言勸解、張君謂諸君此次對於功課而爭、宗旨正大、自與他種要挾不同、省教育會同人均極爲贊助、各界輿論、亦多贊助、頃趙校長及代表等所陳述、各有理由、不能偏斷、現擬將各種課程表等携回、詳細調查研究、必有極滿意之解決、以遂諸君所望、省教育會爲全省教育家集合之共同研究機關、決不致爲趙校長一人而左右偏袒、惟在正式解決前、應請諸君先行上課、代表謂諸先生宏論極是、惟實施之課程表、固宜調查研究、而實用之課本、平日之教授法、以及表上有名實際不上課等實情、亦宜調查、方爲公允、至於此次學生罷課之宗旨、已詳三次宣言書中、與他種要挾不同、學生所要求者爲改革功課、未解決前、無論如何不能上課云云、次由同學會蔣君勸解數語、囑散會後召集全體會、徵取上課之意見、及草擬具體的要求改革功課之意見、容呈省教育會再復、代表允諾、遂散會、散後、學生卽開會、一致主張請省教育會從速解決、如解決有不滿人意處、當然繼續罷課、以待官廳之澈底查辦、在未曾解決前、則暫時不能上課云云、故現時風潮之能否卽日平息、當視省教育會之調解如何云、又該校上海同學會會員、擬極力將此事調停、昨晚宴請該校職教員及學生代表等、各方頗極融洽、或在省教育會未解決之前、卽可恢復原狀、亦未可知云、

上海中華匯業銀行鈔票廣告
本行發行鈔票……京行……敝滬行……一元十元之三種鈔票於陽曆七月十五日發行凡……特先布告

林自由專醫腎虧
問世卅年 專醫腎病 根本治療 患者留心
君患腎虧遺精陽痿早洩發育不全嗣等症
欲得最完善的根本治療者請下午二時至五時向大新街旅社三樓本診所處研究診費五元藥劑在內 遠省患病通信配藥 孟淵

中西醫藥函授學校第十二期招生奉贈實驗錄
本校開創有年成績卓著現屆十二期招生講義中西並重學費暫不收取畢業後可來院實習另設花柳選科速成畢業本校備有詳章附贈醫藥實驗錄函索附郵四分 上海西門方浜橋中西醫院校長汪洋 B6044

第一白濁聖藥
淋濁之症有數端……患無窮本醫生悉心研究此藥……一盒立止重者兩盒斷根……每盒二元外埠加一
上海四馬路丹桂第一臺對面 濟生藥房 費伯英醫生啓 丙2617

因宜打字專科學社招生 另設特別班 限一月畢業
本學社首先創設日夜打字專科已十餘年遺備各國通用打字機器五十餘座一經來學即能閉目打字三個月精熟隨時加教迅速……並能介紹生意欲閱詳章來取 虹口西武昌路大街三百四十九至三百五十號本社啓

中華勸工銀行
新定特別儲蓄存款
甲種 乙種

行址上海南京路P字六十號 電話中央一七一一又六七一二

毛巾廠布莊注意特別染色
本公司有大宗染料到
代染毛巾紅藍紗每機價一元二角
各布莊如染最合銷行的
永不褪色紅藍布
深淺如意 染價克己
承蒙賜顧請駕臨英租界大馬路石路西首日新里內二百四十五號本公司總發行所接洽 電話中央六〇二〇號
上海三友實業社有限公司謹啟 Z8693

環球西飯店開幕預告
敝飯店在法租界愛多亞路五十七至五十九號新建三層樓洋房一切佈置悉仿歐美特色繁多不勝枚舉茲將其尤著者略述於後……旅客應用之物無不完備……特聘英法美大菜名廚……光彩耀目足增跳舞興趣……酒菜能隨意調和……至於招待之周到價格之低廉猶其餘事
發起人 陳憲章 陳……祥 …… 謹啓 乙7673

磨士印度草根丸
▲利便開胃清血健體 ▲預防尋常小恙之聖藥
此藥治大便閉結血液穢濁肝火上昇消化力弱胸膈鬱滯頭刺肚痛風濕骨痛皮膚熱毒暨凡血病肝病腸胃病藥到回春百病不侵也
上海各藥房均有代售

皮箱藤箱鐵箱
批發零售格外克己
肇昌第一發行所 中虹橋堍文監師路第一二四號
第二發行所 四川路郵政總局對面一三五號 1445

茂興松柏出售
本園栽種各種樹木久蓄名各界贊許爲價廉物美茲因大麗花秋菊等盛開特別廉價三星期請諸君如願選購每日午後一時至五時臨西門外唐家灣十六號本園隨意挑選可也

上海舊校場北門內
萬國昌珠號
新 九折無二價 包退回換
只此一家 並無分出
精元珍珠 兼收

閩戰復發之紅會救護電

紅十字會辦事處、昨接上洋分會電云、贛軍援閩、戰事復發、洋邵順建泰將均作戰區、洋會行將出隊、救護傷兵、薪常雙方司令、飭前敵各軍官、極力保護紅會人員、福建上洋分會咸叩、

愛多亞路發生殺人越貨案

▲盜劫朱順興客棧 ▲槍傷茶房王老二殞命

法租界愛多亞路第三百七十九號門牌朱海棠所開之朱順興客棧、於昨晚七點半時、突來盜匪三人、一擁入內、袖出手槍、嚇禁聲張、當被搶去該棧主女兒朱桂金手上所戴之鑾雲牌號約一兩餘重之金鐲一只、正欲携贓闖逃時、該棧茶房蘇州人王老二上前擒拿、詎被該匪等開槍拒捕、彈中王之小腹、由腰肋穿出、王負痛釋手、致被該匪等脫逃、出門時連放手槍三響、後由探捕等聞警到來、當場拘獲盜匪一名、餘均逃逸、當即帶入捕房、一面將王老二車送醫院醫治、奈傷勢過重、旋即氣絕身死、回稟捕頭、諭令補緝同黨到案重究、

七寶鎮命案將在滬開棺驗屍

西鄉青浦上海交界之七寶鎮、有縣永昌軋花廠、隸鹽城人阮士珍爲機匠、阮子福奎、亦在該廠爲工匠、士珍今年五十五歲、平日素喜愛惜字紙、每逢途中有字紙、必取而拾之、今年閏五月十二日、福奎因事回鹽城縣原籍、八月初一日晨、士珍經過七寶鎮包小姐所攤之賣牛肉攤、見包牛肉者悉用有字之紙張、士珍當向勸其勿用、致起衝突、該處尚警上前干涉、將士珍扭毆、復召集鄉尚、將士珍扭解青浦縣警察第四分所、該所長李玉卿以該警片面之報告、升堂刑訊、至初二日、將阮士珍申解青浦縣公署、由該縣知事連德英提訊之下、飭命發回該警所發落、其時阮士珍受傷已重、神志不清、所長李玉卿以瘋人目之、於初二日備函將阮士珍派警送上海新普育堂醫治、延至十二日、士珍竟在堂斃命、此時屍子福奎屍妻王氏等均在鹽城原籍、當時就近知照士珍之胞弟阮金瑣、係在北蔡鎮鄉間耕田者、到堂備棺收殮、將屍棺暫寄該堂後面塚地上、一面函追屍妻王氏來滬追究、阮王氏阮福奎母子等聞耗、急投該四分所禀控、詎被將禀擲還、逐出門外、該氏等又投青浦縣呈訴、迭經該知事以本案理應迴避、乃詳請江蘇高等廳指定管轄官廳徹究、阮王氏等以夫之屍棺既厝滬地、乃於昨午攜子福奎、投上海地方檢察廳具狀聲明、要求開棺相驗、如驗明並無傷痕、母子願甘反坐、同受無期徒刑之罪、車檢察長揣禀後、諭飭靜候核示、至昨日午後、車廳長已接高廳來文、着即訊明開棺檢驗、據實詳辦、車廳長除委張檢察官承辦外、又備函致寶隆醫院醫生來滬、協助進行、一面飭警着二十五保十二圖地保顧慎榮將阮士珍屍棺妥爲看守、聽候擇期開棺檢驗、

滬商代表與漢報界消釋誤會

本埠總商會、昨接全國商會聯合會湖北省事務所代電云、商聯會開大會、貴代表馮少山君、以漢口大陸報載有籌辦蕭督會監視等語、故演說時謂蕭督係來觀禮、並非監視、以後望報館記者注意云云、同人等深表贊同、今日閱報、駭悉昨晚武漢新聞記者聯歡會、以馮少山君之言爲侮辱、曾電貴會請撤銷代表資格、昨日蕭督蒞會、親致祝詞、確來觀禮、馮君之言、亦係忠告、並非侮辱、用特電告、並希電復云云、該會當即復函云、冬電奉悉、敝會先接武漢新聞記者聯歡會、一電一函、核與貴電所述情形、大致相同、竊謂此事所爭者、僅在文義細故、果能相見以誠、則纖芥之嫌、無難消釋、商聯合會爲全國集合之法團、公開集會、言論舉動、昭然共睹、本無所用其監視、在報紙沿襲成文、原無成見、而馮君當日所發言論、亦無非本責難陳善之意、希冀不致以文字上之出入、引起各界之誤會、吾人處友朋之間、原有攻錯之誼、報界與商界、以地位言、則同爲民間有力團體、以情誼言、亦確有互助合作之必要、縱使發言稍涉坦率、但當相規相諒、各以諍友自居、萬不宜操戈同室、因文字之爭執、而釀莫大之紛擾、報界諸公僉多閎達之士、擬請貴會竭誠疏解、泯此猜嫌、實深感幸云云、

總商會明日開常會

上海總商會明日(十一日)開第二十三期常會、其議案如下、(一)「工部局新屋落成請觀禮案」、工部局書記李台爾函稱、本月十六日(星期四)舉行新屋落成典禮、附奉請柬一紙、並祈各會員同時駕臨、共襄盛舉等語、合行據情報告、(二)「入會案」、共四人、㈠李國欽字炳麟、年三十二歲、湖南長沙人、華昌貿易公司代表、㈡席鴻字鹿笙、年三十九歲、江蘇吳縣人、職業匯豐銀行華經理、㈢貴鈞字式如、年五十歲、廣東順德人、粵僑商業聯合會代表、㈣張貴治字叔平、年四十八歲、江蘇吳江人、絲業會館代表、請表決、

演說競進會又將舉行

江蘇省教育會所發起之演說競進會、已定十二月十五日(星期五)、假無錫學宮明倫堂開會預賽、十六日決賽、特於今日通告蘇省中等以上各校、請即推出代表與會比賽、茲錄其原函與演說簡則於次、「致各校函」敬啓者、本會發起之演說競進會、本年寒假前、應開第五次會、其演說題之範圍、決定爲整理財政計畫、曾於三月中旬專函奉達、請轉知各生在案、所有本屆開會日期及地點、現已議定(見上)、即請貴校選定演說員一人或二人、於十二月十日以前復示該生姓名爲幸、簡則一分、附請察閱、專頌公安、江蘇省教育會敬啓、「演說競進會簡則」第一條、本會由江蘇省教育會組織、暫以江蘇境內中等以上各學校同程度之學生爲會員、第二條、本會分組演說、以大學及高等專門學校爲一組、甲種各實業學校、各師範學校、各中學校學生爲一組、第三條、本會每年於十一月內、由江蘇省教育會定期舉行、先兩個月預定演說題之範圍及細則、通知各校、第四條、本會演說員、以能操國語爲及格、每組最優勝之三人、由江蘇省教育會贈以名譽之紀念、先期舉行預賽、每組選定六人或九人、第五條、本會演說員、以各校各級學生先在本校比賽之結果、每校選出一人或二人、第六條、本會集會地點、每年由省教育會就交通便利之地指定之、演說員旅費、由各校以公費開支、第七條、各縣教育會、得比照本會簡則、以本縣高等小學校及同等學校之學生組織演說競進會、第八條、本簡則如有未盡事宜、由江蘇省教育會修正之、

南洋大學工程會近訊

本埠徐家匯南洋大學工程學會、近來會務積極進行、共有會員一百餘人、對於參觀工廠、敦請名人演講兩項、每星期內分別舉行、茲將三星期來情形錄下、十月十四日、參觀江灣模範工廠、二十日敦請張貢九教授、演講無綫電原理、並於該校無綫電臺內、試演一切、二十一日、敦請德國哲學家杜里舒、演講心與身、十一月三日敦請周厚坤教授、演講飛機之構造及其原理、此後擬往製造局及造船廠等處參觀、與敦請美國奇異電氣公司副經理來校演講、六日晚、該校開職員會議、議決對於該會之工程研究部、積極進行、議定辦法如下、(一)分研究部爲三股、電機工程股、機械工程股、與數理化股、由會員自由選擇之、(二)每股每星期開會一次、(三)每次開會時、由職員次第輪流演講各種工程問題、密切於該股者、(四)各種問題、係股員素有心得、及採自各種雜誌者、(五)演講時、言語中英並用、由演講者自由選擇、(六)每次約五人、次第輪流演講一句鐘云、

查禁搜燬淫書之呈文與指令

公共租界正副會審官關炯之君、近以淫書流毒社會、曾具呈江蘇教育廳請轉呈省長通令查禁搜燬、業經蔣廳長指令照准、茲錄其呈文及指令如下、

▲呈文 呈爲淫書爲害社會、陳祈轉呈省長通令查禁事、竊查近來小說盛行、淫詞雜出、爲害世道人心、實非淺鮮、今欲改良社會、首宜禁絕淫書、以爲正本清源之計、上海租界內各種淫穢小說、經炯逐一查明、開單商允領事督飭各捕房搜查書版銷燬、一面將出售射利之書肆、傳案分別懲罰、仍諭警探隨時稽查、年來有犯必懲、見書即燬、又函商總商會正副會長轉勸書業公會、同力搜燬此類書籍務淨、現在租界書業中人、組織一正心團、專事查禁銷燬、以期根本淨絕、伏思租界禁嚴、或又播惡內地、青年子弟、德性尚未堅定、偶閱邪僻小說、遂引起淫穢之念、作姦犯科、靡所不至、以致流毒社會、害及骨肉、有不可勝言者、皆由此穢褻小說階之厲也、是以淫書之禁、爲當今改良社會之要圖、所不容稍緩者矣、浙江省長、通令查禁搜燬在案、爲此具文呈請鈞長俯賜察核、轉呈省長、通令各地方官廳一體認眞查禁搜燬、並勸令轄境書坊、皆仿組正心團協力查禁、務期淨絕、庶嗣後青年學子、不復見有淫穢小說之誘引、蒙養克端、社會之觀感從此歸厚、似於改良人心風俗、不無小補、管窺之見、是否有當、伏乞訓示施行、謹呈江蘇教育廳長蔣、

▲指令 呈悉、該會審官有鑒於淫書之爲害社會、影響甚鉅、業在租界內從嚴查禁、已著成效、茲恐傳播內地、貽害青年、擬請通令查禁、具徵關心風化、深堪嘉許、准予據情轉呈省長、通令查禁、仰即知照、此令、

任筱珊函請漢冶萍宣布賬目

國聞通信社云、漢冶萍股東向公司查賬、交通部委派任筱珊爲代表一節、曾誌前報、茲悉任君以前次股東方面往查、董事會僅允交出股東名冊、於各種賬目、均未獲徹查、故昨特致函公司、請將公司資產及營業狀況、明白宣布云、

財廳專員守催振欵仍無着

江蘇嚴財廳長委派專員劉思鑑來滬、守催改征爲募未足之振欵一案、籌商迄今、已有月餘、尚無確實之眉目、茲聞故已會同上海徵稅所長、迭請商會設法催繳在案、茲聞商會方面對於此事、正在籌畫進行、乃各業代表紛紛函復、僉說商業凋敝、百物昂貴、商貨阻滯、經營毫無起色、自顧尚在維艱、安有餘力、救濟災荒、籌募振欵、頗多棘手云云、該會現在再函各該業代表、暨各大商號公司等、協助籌勸外、又將辦理棘手情形、具覆官廳矣、并聞兩商會本擬月內先行籌解振欵若干、現恐難於實行云、

紅會組織救急隊之通告

▲救護車輛傷人

本埠中國紅十字會因鑒來馬路上時有車輛傷人之事、特設救護汽車、立將受傷人車送醫院療治、凡各馬路之商店居戶、遇此項情事發生、隨時電話通知該會、以便往救、已誌前報、茲將該會發出救護馬路上車輛傷人通告錄後、爲通告事、照得上海爲萬國通商巨埠、中外官紳以及士商人民、居留南北兩市者、不下數百萬、終日車馳馬驟、處處往來、儼如梭織、行人稍不留意、時被撞倒、輕則跌傷、重則立斃、傷心慘目、莫此爲甚、嗣後各路如有行人被汽車電車馬車人力車撞跌者、無論受傷輕重、當事者或不免驚惶無措、本會總辦事處特組織救急隊、常駐會中、務請沿途商號、居戶人民、隨時電話通知、上午九點鐘至下午五點鐘、通知二馬路望平街東首總辦事處、電話中央三三七九、下午六點鐘至夜十二點鐘、通知天津路北市醫院、電話中央五六九、當立刻馳往救濟、並有救護汽車護送醫院療治、本會無非爲尊重人道起見、想我滬上同胞、必樂於贊成也、恐未週知、特此通告、

上海商業市況彙錄

▲金融 昨日銀幣、午前市價爲七錢二分七釐二毫半、午後收盤爲七錢二分八釐七毫半、比較上日收盤漲起一釐七毫半、因仍有裝往通州收花用途之故、銀拆早市爲二錢、午市收盤二錢一分、較前日漲三分、滙豐銀行收欵五十萬兩、麥加利正金花旗道勝友華等銀行收欵三十萬兩、近日洋莊絲茶各項貨物出口、頗覺清淡、而銀洋大條進口者亦甚稀少、市上現銀存底漸減、以致銀根亦緊、大條銀久未熔烊、昨日秋賽已畢、銀行仍全日辦公、中國銀行去大連洋十萬元、交通銀行去無錫洋五萬元、又去杭州大條四十五條、上海銀行去煙台洋二萬元、本街去廈門洋二十萬元、又去南通州洋十萬元、正金銀行出倉銀十五萬兩、出倉洋一萬元、麥加利銀行出倉洋十萬元、東方銀行出倉銀二十萬兩、花旗銀行進倉銀十一萬兩、中國銀行出倉洋十萬元、又向正金銀行買進大條八十二條、各錢莊多存銀三十萬兩、少存洋二十萬元、交通銀行出倉洋五萬元、又向滙豐銀行買進大條一百六十二條、大通銀行出倉銀六萬兩、道勝通商華比荷蘭友邦等銀行均無進出、昨晚止、中外各銀行共存現銀四千二百四十八萬兩、現洋三千八百八十九萬元、大條一千六百六十三條、

▲公債票 昨(九日)各種公債市況、仍無大宗交易、價格因之略趨下游、金融公債現貨千元票、前市開盤殊無受主、後市收盤時稍有出入、最高爲五十四元三角、後市收盤始同高五分、較前日跌去半元、十一月期交易平平、價格無甚上落、收盤五十四元五角五分、計縮二角、整六現貨、開盤後逐步趨跌、最小價計四十一元二角、收盤雖同高至四十一元四角五分、較前日尚疲落一角半、本月期同降一角五分、收盤價爲四十一元五角半、十二月期買戶仍不見多、價格始終爲三十八元八角、較前日跌去一角、價遞八釐開盤二十一元四角、七年長期收盤三十五元九角、與前日市價相彷、整理七釐、開盤時微有買戶、價計四十元零四角五分、計跌五分、三年大票價九十三元、五年大票四十二元五角、交易均屬寥寥、綜觀昨日市況、大都因交易蕭條、是以票價紛紛疲軟云、

▲國內滙兌 昨(九日)京津銀滙、疲漲二兩、洋滙各增一元、北京公滙、計一千零五十三兩五錢、銀元爲一千零十一元半、天津行化、爲一千零六十一兩半、銀元爲一千零十一元半、烟台烟估漲十一兩、計一千零五十一兩、銀元同增八元、計一千零十元、漢口洋例上一錢二分半、計一千零二十六兩半、銀元則遞去七角半、計一千零十元零二角半、九江南昌銀元同爲一千零九元、蕪湖銀元爲一千零七元、安慶銀元爲一千零七元五角、較前日各漲一元、南京揚州銀元計一千零二元、較前日提高半元、其餘如宜昌宜平仍爲一千零三十兩、銀元計一千零十八元、蚌埠徐州溫州銀元各爲一千零五元 蘇州鎭江無錫常州常熟等銀元、同爲一千零一元五角、宜昌銀元爲一千零二元、南通銀元計一千零二元半、清江海門銀元爲一千零四元、杭州寗波嘉興湖州紹興餘姚等銀元各爲一千零三元、奉天銀元計一千零二元、較前日跌去十元、其暴跌原因未明、哈爾濱銀元爲一千零十四元、重慶九七平銀爲九百八十五兩、成都九七平銀爲九百九十五兩、萬縣九七平銀爲九百九十二兩半、銀元各爲一千元、與前日市價相同云、

▲外幣 昨(九日)外種分幣交易尚稱活潑、惟金價和平、故價格大勢均呈立定之象、德票受市甚稀、價格纖趨軟、買價計一元二角、較前日跌去一角、荷票同縮半分、買七角零五釐、法票則好起一釐、買價爲一角三分三釐、英票仍買八元四角九分、美票買一元八角七分半、日票買九角一分、港票一元零二分二釐、坡票買九角五分半、各無變動、羅卜票交易依然冷淡、一千元新票買二兩、二百五十元票買九錢、五元至二十五元票及五百元老票各買六兩五錢、亦與前日市價相同云、

▲金市與滙價 昨日星期四、大條銀近遠期又縮三一二五、標金開盤三百二十六兩五錢、是時人心略疲、故即小至三百二十六兩、未開先令之前、因買者較衆、致標金竟高漲至三百二十六兩九錢、迨先令揭曉、仍係弗動、餘各法滙大二十法郎、美滙大二五、荷滙小半厘外、均未更改、標金亦不相上下、價爲三百二十六兩八錢、後即跌至三百二十六兩、先令等市況、較上日稍軟、銀行賣出十二月份先令價三先令二辦士九三七五、買進價爲三先令三辦士、又賣出十二月份美滙價七十二元二五、買價七十二元半、又賣出十二月份東滙價六七一二五、買價六六八七五、故標金亦略漲至三百二十六兩五錢、未幾、因某銀行十二月份先令有三先令三辦士零六二五可結、但未成交、以致人心頓疲、賣者亦甚踴躍、致標金縻小至三百二十四兩六錢、是時由花旗銀行買進現標金二百十條、價三百二十七兩及二十六兩、所以標金高至三百二十五兩四錢、後先令略硬、銀行賣出十二月份先令價三先令三辦士至三先令三辦士一二五、買進價三先令三辦士零六二五至三先令三辦士一八七五、又賣出十二月份美滙價七十二元三七五、買進七十二元六二五至七十二元七五、又賣出十二月份東滙價六六七五、買進價爲六六半至六六三七五、故標金最小至三百二十四兩一錢、至收盤時、市況若平、銀行賣出十二月份先令價三先令三辦士零六二五、買進價三先令三辦士一八七五、惟美滙較鬆、賣出十二月份價七十二元七五、買進仍爲七十三元、又賣出十二月份東滙價六六七五、買進價六六四三七五、標金高至三百二十四兩七錢收市、始亦未會做開、午後標金開盤三百二十四兩七錢、人心仍疲、標金在未開先令時、已小至三百二十四兩二錢、先令揭曉未動、是時標金爲三百二十四兩、先令等市況相彷、銀行賣出十二月份先令價三先令三辦士一二五、買進價三先令三辦士一八七五、又賣出十二月份美滙價七十二元七五、買價七十三元、又賣出十二月份東滙價六六六二五、買價六六三七五、標金最小爲三百二十三兩九錢、移時市況較平、銀行賣出十二月份先令價三先令三辦士零六二五、買價仍爲三先令三辦士一八七五、又賣出十二月份美滙價七十二元六二五、買進價七十二元八七五、又賣出十二月份東滙價六六七五、買價六六六半、斯時標金由大連帮買進、而跟進者亦多、所以標金回高至三百二十四兩五錢、嗣因扒先令者甚衆、以致標金最高漲至三百二十五兩四錢、後悉前扒先令者銀行不欲賣出、故並未成交、標金因此仍跌至三百二十四兩收市、

▲紗花 昨日星期四、大阪三品電報與前日相仿、無甚升降、美棉電報現期好起八十個磅音、遠期好起七十三個磅音、印度花價電、朋稱而跌去二個羅比、奧浮辣與白洛邁均勿動、各交易所標準、午前開盤漲起二兩左右、午後收盤時、又回落一兩七八錢、比較上日尚漲銀五六錢、市上客帮十六支現本紗買價好起五錢至七錢五分、二十支十支則好起一兩、日紗好起五錢至一兩、川帮續買二十支十四支十支本紗一千包左右、計二十支杭海潮價一百四十四兩、二十支金鳳價一百三十八兩、二十支寶塔價一百四十八兩、二十支如意價一百四十六兩、二十支雙喜價一百四十七兩、二十支五福收羊扯價一百四十二兩、十四支球鶴價一百二十九兩五錢、十支金雞價一百二十五兩五錢至一百二十六兩、其餘天津午莊威海衛青島江西漢口汕頭蕪湖野雞等帮所買有限、成交木紗三百餘包、日紗四五百包、公會小包市價好起二錢五至五錢、成交僅十有餘包、振華紗廠開出二十支雙象二百大包價一百四十五兩、又開十四支雙象一百大包、價一百三十三兩、均扣金佣、則本月份出清、其餘各廠未有開出、市面見穩固之勢、昨日聯合會報告、廣帮買進現貨棧交九江花一百包、價二十八兩二錢五分、崇新紗廠買進現貨送廠長江花白鷹牌八百包、價二十八兩七錢五、

▲茶市 昨日星期四、洋莊茶銷路較前三日秋賽稍見增多、有怡和天裕同孚錦隆富林拮孖治等數洋行買進、而華商亦有少數購成、總計峨眉二百九十件、眉熙三十五件、眉雨十五件、秀眉二百九十二件、蕊眉六十五件、針眉三十九件、珠茶十四件、鳳眉五十九件、珍珠二十件、所買成者祗富林所購之鼎盛隆鳳眉四十餘件、價格四十一兩爲最高、其餘娥眉秀眉眉熙等、皆係低廉之貨、除蝦目售三十兩之外、均祇十餘兩及十兩等價目、據茶業之觀測、本年存底甚薄、預計將來綠茶當然俏暢、紅茶仍不見活動耳、

▲絲市 昨日廠絲市面仍靜、並無轉機、白經美莊稍有去路、市況仍趨堅挺、高等乾經秀麟龍馬牌售價較前增高十兩、計售一千一百五十兩、而中下身貨則因法匯更漲、致無成交耳、灰經交易、昨亦不惡、售價雖不見漲、拋期較前則有遜進、計與利景昌安利愼餘等行、均有購進、十一十二月份解貨售價八百零五兩、臘正月份解貨價扯七百八十兩云、

▲呌莊 昨日星期四、輪值元芳洋行拍賣泰西緞尺六元絨羽綢紅布市蔴布竹布漂布洋標細布等各項疋頭之期、排列五百六十六件、計共二萬四千五百三十三疋、比較上屆少十三件、計五百三十七疋、其中泰西緞由聯益帮拍下重叫、故重拍之價又增高數釐至一二分不等、各客帮各有拍進、尤以北帮拍進爲略多、本街次之、大市各貨均屬平平、未見價有起色、即西緞一種、初拍亦小、重拍之價略高一釐也、

美國之商務報告

昨日本埠美國商務參贊處接華盛頓內外商務局來電稱、本年九月一日至二十一日、美國輸入中國之商品、共值美金七百萬元、由華輸入美國之商品、共值美金九百六十萬元、

▲尚有本埠新聞等轉入後頁

※雜評二※

侵權抗令 (怡)

官吏行職任以內之事謂之權。施行其權謂之令。是故督軍之權爲治軍。省長之權爲察吏。至道尹爲承上啓下之官。可謂無責任亦無職權者也。是故爲道尹者。祇須垂拱無爲。已可爲盡職矣。今王道尹因委奉金兩知事之故。被人指爲侵權抗令。王道尹之自尋煩惱。吾甚惜之。雖然。今日之中國。幾無所謂權與令矣。中央之權。不能施之於各省。總統之令不能行之於京外。侵犯違抗。固非一省非一次矣。王道尹亦奚足責哉。

花柳聖藥

清毒片 梅毒斷根第一聖藥 每瓶一元

德國柏林大學醫學博士江逢治發明

一 功用的說明

自從德國名醫蕭定博士 發明梅毒的微生物螺旋菌 大家才曉得 這各期不同的梅毒症狀 全是由這螺旋菌入身 引起身體內各組織的變化而起的 所以就有名醫艾利氏 發明酒爾佛散 即六〇六 及新酒爾佛散 新六〇六 他學生發明的 又有銀六〇六等 去殺螺旋菌 各國醫界從此醫楊梅瘡的法子 以打針爲第一要義 但可惜這各種六〇六都是只可以注射 決不可以內服的 因爲酒爾佛散在空氣中 極易發化 發化後變成紫色 非常之毒 如將變化的六〇六 注射入身 或吃入腹內 皆能中毒 並立刻有性命之憂 所以妥當的 梅毒內服藥 至今還沒有的 所以眼前最靠得住法子 還是打針 (注射新酒爾佛散及銀六〇六之類) 但是治梅毒的原理 不但殺掉螺旋菌 還要能有內服藥 能將螺旋菌毒掃除 才是正本清源的辦法 梅毒到了骨髓或腦筋裡面 已經很少螺旋菌發見 惟有那組織變化 足以致人死命 所以治梅毒的藥 必定要既能滅菌 又能治組織變化 才算是梅毒斷根的良藥 江逢治博士 首在德國柏林醫院臨診多年 回國後主持花柳專科醫院 十餘年 并研究中國人與外國人體質不同之處 發見中國人乘因梅毒引起的組織變化 頗有特殊之點 因此發明這清毒片 兼有備治組織變化 清除遺毒及 滅菌諸長 其尤妙處 在極合中國人體質 服之有調元固本之功 可認爲第一清毒的聖品 在初期梅毒 兼可與注射 新酒爾佛散 相輔而行 顧慮打針的人 一邊注射新酒爾佛散 一邊內服這清毒片 固然好得格外快 不願意打針的人 但久服此片 亦能完全斷根 永不復發 而且藥力王道 性格和平 久服補虛損 增長氣力 凡因受毒而虧虛損之人 常服此片 可補本元 而增筋力 此片所含各藥 皆清毒聖品 且其性質與人身天然津液同化 之妙 入腹之後 即隨胃液入血 深入經絡 與細菌遺毒結合 然後緩緩隨便液排泄 故功效最爲精確而持久 其殺螺旋菌之力 與酒爾佛散同功 但其能清化螺旋菌遺留之毒 其能修補因菌毒引起的組織變化 則其功力之偉 又非酒爾佛散所可及 綜計現在通行的各種梅毒藥 無出此片右者 所以稱清毒無敵片 凡一期二期三期以及後期梅毒 以及各種因毒而起的虧症 或遺傳梅毒等 無不可以全愈 有傳染嫌疑 或有傳染危險的人 常服兼可預防 實爲毒門第一聖藥 論其特色 尚有以下數端 (一)藥性王道 取料精純 久服絕無流弊 (二)有中德藥劑師 主持其事 以昭愼重 (三)經各大醫院試用 認爲內服治毒專藥 (四)梅毒診斷最重瓦氏眠血清反應 服此片後 能令血清反應 由正號變爲負號 凡服本藥者 可請專家檢查血清 當知本藥功力之正確 實不虛傳 (五)此片尤合國人體質 男女老幼服之無不相宜 而且香甜可口 攜帶便利 可以常服 毒去身强 永爲康健之人

服法 每日三服 每服一片 或二片 茶湯或白開水送下 飯前飯後皆可服 飲食如常 毫無禁忌

德國神効 淋濁片 淋濁斷根無憂 每瓶一元

白濁丸 久淋白濁定可斷根 每瓶一元

防毒膏 預防花柳傳染無憂 每匣一元

白帶球 婦人良藥外用 每瓶一元

內服斷根 久淋藥水 久淋包愈斷根 內服非常簡便 每瓶一元二角

專治肺癆藥水 大每瓶二元 小每瓶一元半

總發行所 上海四川路一百十四號

江逢治化學製藥公司

本埠各大藥房及永安先施公司均有出售 如蒙函購寄費加一

肺癆病衛生論及其治療法

此書係德國柏林大學醫學博士江逢治醫生所輯其中皆實地經驗之談凡關於肺病衛生調養飲食療治各節言之甚詳並插圖數十幅凡患肺病者不可不讀定價每部一角二分 本埠大棋盤街中華書局泰東書局公民書局四馬路世界書局均有出售

本埠新聞二

◉友華銀行滙市報告

昨日本埠友華銀行滙市報告云、八日倫敦大條銀價、近遠期各縮三一二五、紐約銀價落至六角六分二五、倫敦紐約間滙價長至四元四角六分三七五、今日本埠滙價掛牌、僅美金長至七十二元半、佛郎長至一千一百五十五、晨間開盤、市況頗平、此後雖未有何力之象、但微覺堅穩、晨初、英鎊近遠期售價、至小須三先令二便士八七五、始能成交、美金十一月份七十二元二五、十二月份七十二元三七五、遠期七十二元半、照此價成交者不多、惟本日因投機家購入不勝、故一月份英鎊曾高至三先令三便士一八七五、後因照此價購入者頗多、故至收盤時、十二月份一月份交貨價、非在三先令三便士零六二五以下、無願售者、購價則爲三先令三便士一二五、收盤時美金售價、十一月份七十二元六二五、十二月份七十二元七五、遠期七十三元、購價約高一二五、佛郎掛牌雖長、今日購者較前若干日見多、近遠期電滙以一一六五成交者共有多批、銀行滙票定價、英鎊三先令三便士七五、美金七十四元、佛郎一一九五、印度中國昨均在倫敦售銀、投機家購入、市況平穩、紐約銀市亦平穩、

◉公共租界西區地價表(四續)

地皮號數	每畝價銀	地皮號數	每畝價銀	地皮號數	每畝價銀
1724	6,000	1725	6,[illegible]	1739	5,500
1740	5,000	1741	6,000	1743	6,000
1744	7,600	1746	4,500	1746	4,700
1747	5,500	1752	7,000	1755	6,500
1756	4,000	1757	7,600	1758	7,500
1759	7,200	1760	4,000	1761	7,000
1762	7,000	1762A	4,000	1763	7,500
1766	7,200	1768	7,500	1771	4,600
1772	4,000	1773	6,500	1774	7,000
1775	6,500	1776	7,000	1779	6,000
1780	7,500	1783	5,700	1790	5,500
1791	6,000	1795	2,700	1796	5,500
1797	5,000	1803	5,000	1809	4,500
1803	5,500	1807	4,500	1808	4,000
1809	4,000	1810	5,000	1811	5,000
1812	4,000	1813	4,000	1814	6,000
1816	4,000	1818	4,000	1828	4,000
1830	5,000	1832	4,000	1834	4,500
1835	4,000	1837	4,300	1845	4,500
1858	6,500	1860	6,500	1863	4,000
1865	4,000	1869	4,500	1870	7,000
1871	7,000	1872	4,500	1873	6,500
1874	7,000	1876	7,000	1877	7,000
1878	7,000	1879	7,000	1880	7,000
1881	4,000	1882	8,000	1883	4,000
1884	4,000	1885	4,000	1886	4,000
1887	8,000	1909	4,500	1923	5,000
1924	9,500	1930	10,000	1933	9,000
1934	9,000	1944	9,000	1945	9,[illegible]
1948	9,300	1949	10,500	1951	9,000
1954	8,000	1955	8,000	1960	11,500
1965	11,500	1970	7,500	1972	7,500
1974	7,500	1975	7,500	1976	7,500
1977	8,000	1978	8,000	1979	7,0[illegible]0
1980	7,000	1981	7,[illegible]00	1985	7,500
1988	7,300	1989	7,000	1991	7,000
1992	6,700	1994	7,500	1995	7,000
1997	11,000	2000	12,000	2002	8,000
2005	6,700	2008	5,500	2009	5,500
2011	8,000	2012	8,000	2013	8,[illegible]00
2014	8,000	2019	11,000	2020	8,500
2023	7,500	2024	6,000	2025	6,000
2049	6,500	2050	5,300	2054	4,500
2056	5,000	2062	4,500	2063	6,300
2064	4,500	2065	6,500	2068	6,7[illegible]0
2070	8,000	2073	7,200	2076	7,200
2080	6,700	2085	7,000	2090	7,500
2095	11,500	2099	11,000	2101	10,500
2102	7,300	2103	10,500		

◉嚴禁地販假名圖利之布告

寶山江灣新許[illegible]、前以[illegible]山莊收用該鄉九十五三圖山地、呈請省縣根本取銷、已誌前報、玆錄寶山縣知事布告如下、爲出示曉諭事、案據公民朱葆三[illegible]等具呈、擬在江灣新購地創辦山莊、編葬客籍戶骸、請求編案給示保護等情、當以事係慈善性質、恐有地痞人等藉端招搖、業經出示布告、嗣據該公民等稟呈增加地畝、釐定價格、請求分別令飭當保協助進行等情、察核列名諸人、均未蓋章簽字、批令補呈核辦、旋據該鄉九一九三圖業戶代表許賈甫等具呈、均經先後批示各在案、查此案延今擱置多日、並未繼續進行、恐有不肖地販人等、假借名義、收買圖利、殊屬有妨民業、合行出示曉諭、仰該處各業戶人等一體知悉、嗣後務宜各安生業、切勿輕信浮言、致滋疑慮、此布、

◉滬南工巡捐局消息

滬南工巡捐局昨發牌示云、爲牌示事、照得外馬路自十六舖起、至外關橋止、翻修路面工程、現擬由局招工投標、計該段路面長二千二百尺、闊平均三丈五尺、約計面積七百七十方、當用八分石子一千五百四十六噸、黃砂三百噸、限期以開工日起、扣至六十日爲止、在工作期內、所有沿灘逐日供給石料、倘有短絀、承包人應負損失賠償、玆定於十一月十日投標、十六日開標、其標式及投標手續、由投標人用信函依照普通標式、開明價格、火漆封固、投呈本局工程處、靜候當衆開標、特示云云、又該局向章每月津貼市區域內教育費及善舉等項、現局長英潤、以姚前局長尙未交代清楚、所有請撥津貼經費、暫緩進行、一俟手續完竣、呈署妥洽、再行按案撥給云、

◉甯波同鄉會水利討論會紀

寧波旅滬同鄉會、昨日下午二時、開水利討論會、到會者一百餘人、首由理事長李徵五、報告開會宗旨畢、繼由莊崧甫演說治水辦法、略謂我浙今年水災奇重、爲歷來未有之浩刦、人畜淹斃、田廬沖毀、徧野哀鴻、殊不忍覩、按厥原因、皆由水利不修、有以致此、故救濟方法、非從根本入手、斷難奏效、根本之救濟法唯何、曰疏濬、堤防是已、玆將曾經實地試驗之疏濬法•堤防法、詳爲擇獻、以供采用、(一)疏濬之部「障水去河法」法就沙洲之旁、樹立木樁一排、以拔附之、高可三尺、(若堤防形)一端密接陸岸、一端斜向沙洲、約離二三尺、障而沖之、水流向激、沙自沖去、(二)堤防之部「石籠堤防法」此法凡溪澗有石塊者、通用之、編製徑三尺之竹籠、內貫石塊、置諸溪岸、籠與岸之間、堆滿沙礫、廣約七八尺、裀栽杞樹或柳樹、至三四年後、樹長可六七尺、應殺樹去梢、厥後樹根盤結、樹枝密發、雖竹籠朽腐、無潰決之患「沙堤護岸法」此法係堆沙成堤處適用之、沙堤成後、上覆以簟、(簟以七八分闊之篾編之、不須過密、俾草根得以伸入、長闊以堤爲度、堤若過長、可銜接成之)簟面復覆以沙尺許、俾生叢草、堤與岸之間、栽杞樹或柳樹、俾樹根得與沙質團結、惟樹高六七尺時、即宜截去樹梢、免招風災「塘闕護柴法」法將河塘倒壞處、以竹柴扎捆塡之、鋪柴一層、覆沙一層、疊而上、至與岸平爲止、如此則柴泥混合、不致被水沖去、塘闕塡高後、上沙塘護簟法行之可也、上述數法、輕而易舉、諸位同鄉爲自己廬墓計、爲自己田產計、爲自己伯叔兄弟計、應請注意、以上所草辦法、藉作根本救治之策、然經費之所出、一自勸捐入手、不得已、而出於借債、分期進行、先從山鄉入手、然後再事於水鄉、雙方並進、大效始見、鄞奉兩縣、地勢毗連、有[illegible]之勢、奉治而鄞不治、鄞則受害更大、鄞治而奉不治、鄞亦不能得益云云、演說畢、由李理事長等討論組織水利會辦法、結果、另由理事會組織之、遂散會、

◉護軍使舉辦冬防

淞滬何護軍使以時屆冬令、自應循例舉辦冬防、以維地方秩序、業經令飭龍華鎮至外日暉橋及沿鐵路以西、責令步兵第三十九團團長林蘭亭、飭派該管三營撥兵通宵巡邏、自日暉橋以東至高昌廟沿浦灘等處、應歸第六混成旅所部第一團團長王葆安、令飭所轄二營派兵認眞游夜梭巡、自斜橋起迤西沿浜至徐家滙一帶、爲華法兩界毘連之區、各橋梁均應派兵站崗、責令第六旅之第一團團長劉永勝、督飭所部各營撥兵輪流防範、自西栅口至斜橋爲止、至龍華路一帶、地甚荒野、入夜後、應由第一團第二團劉王二團長各認地段、擔任巡查、所有閘北地方、應歸第二團之第二營營長張廷棟派兵梭巡、以資保衛地方、昨經通令各團營長官一體遵照辦理矣、

◉劉鴻生被逼身死之續訊

▲證人葛善慶陳志成供述目睹逼死情形

昨日上午九時半、公共公廨張襄讞會同英米副領事特開第三刑庭、繼續研訊怡和洋行之聯和輪船稽查寧波人李椒深(又名李廷生)被控威迫乘客安徽臨淮關人劉鴻生(即劉鴻王)投江身死一案、所有人證、仍令隔別、以昭愼重、先由安徽旅滬同鄉會之代表律師、命證人葛善慶站入證欄、詰據供稱、做茶葉生意、於十月一號夜、由漢搭乘聯和輪船來滬、行至小孤山、搭客皆至艙外觀看山景、我亦觀景者之一、故得目擊此種慘劇、緣劉鴻生未曾買票、爲李查出、李即剝其衣服、並在衣袋中抄得皮夾一只、內置銀洋一元、李以劉有錢不買票、罵其混賬、遂以右手掌劉頰、又復接連毆打、且將粗繩置於船板上、口稱、如不買票、即行吊起、劉稱、實屬無錢、既如此相逼、惟有投江、李謂你如不跳、就是王八蛋、劉乃投入江心、其時李面有怒容、但平心而論、李作此言、不過恐嚇而已、爲不料劉眞個投江、李見事出、即竄入房內、將門關閉下鍵、而死者之同伴雖高聲呼救、然買辦並不停船、我親見劉入江後、爲浪捲去二次、船中有何氏弟兄兩人、一爲吳佩孚之參謀、一爲衆議院議員、帶有衛兵、聞知此事、大爲不平、有人主張將李用繩綑縛、投入長江、旋由該輪買辦允俟船到安慶、將李交出、然亦不果、既過蕪湖、買辦以當吵鬧之時、我曾發言、遂要我對於李負完全責任、我恐遇害、故在南京起岸、改乘火車來滬、報告安徽同鄉會、即開大會、到場者有三百人之譜、僉以輪船上過於黑暗、太無人道、議決函請公堂嚴究、一面由我報告捕房云云、次即由漢搭乘該船來滬之布客陳志成上堂作證、所述李威迫劉投江之情狀、與葛證前次到案劉之同伴王希田等所言、大致相同、原告方面證人、至是完畢、乃由被告李椒深之代表律師兩人、向葛陳二證人盤詰一過、即向李詰問、據李所供之詞、既否認毆打、又否認剝劉之衣服、搜索其皮夾、更否認有威迫投江之事、謂劉及其他六人、均未買票、被我等之稽查先後查出、帶往帳房、劉自將衣服褪下作抵、我以劉在漢口上船後、即查出無票、令着其於九江起岸、彼時劉將衣服作抵、因其衣不值三元六角五分之船價、未予收受、彼於二次查出後、又欲以該衣作抵、故不允許、命茶房將劉看守、我往幹他事、約歷半小時、外面吵鬧、羣謂我等乘客逼死、與我爲難、嗣由副買辦邀大副到來、將我兩手扣起、陷於房內、輪船到滬、大副將我開釋、而劉之同伴不捨、在途吵鬧、爲巡捕帶入捕房、我與此事無關、又何必在船上逼死、故此種言詞、實係彼輩(指王希田等)造謠等語、時已至午、原告律師不及盤駁、由中西官宣諭星期五(即今日)上午續訊、當由探捕將李加上刑具、帶回捕房收押、

◉赴美留學請領護照之辦法

江蘇特派交涉公署昨發布告云、爲布告事、本年十月二十四日、奉教育部公函、准駐京美國公使署函請、轉行各省交涉公署、嗣後對於中國赴美學生請領護照、須在各生所居最近之美國領事署蓋印等因、除函復並布告此項學生遵照外、抄函送請查照、嗣後遇有此項學生請領護照時、應請隨時飭令遵照等因到署、奉此、除分函外、爲此布告各學生知悉、嗣後赴美留學、請領護照出洋、應遵部令、將護照送請該學生居住地、或肄業學校所在地、最近之美國領事署簽印、不得藉詞上海美領事署辦理、其各知照、切切此令云、

◉女權同盟將開選舉會

本埠女權運動同盟會、自開成立會時通過章程後、選舉職員、迄未舉行、以致各項事務、不克進行、昨悉該會辦事員、特致函陳組威張惠如二女士、托其代向斜重慶路民國女子工藝學校借用會場、以便本星期日開會云、

◉虹口六路商聯會之職員

虹口嘉興梧州二路商界聯合會、近來會務、蒸蒸日上、自狄思威路、歐嘉路、驗勤等四路、相繼加入、因易以虹口六路商界聯合會名稱、會假座嘉興路瑞康里愛國學校內、宣布該會成立、旋於舊曆九月初二十六兩日、邀集正副會長、暨全體各職員、公同組織、玆將被選舉爲職員者、發表如左、正會長汪麗安、副會長竺梅先王佐泉、會計長唐榮甫陳華輝、文牘科沈啓勇李笑春、書記科李善止、評議長丁義奎、評議員沈炳榮曹祥甫張松甑張振函陳芝香張潤甫、幹事長朱保羅、幹事員黃文卿孫明泉王漢斌陳才法黃瑞卿周其炘、交際長余連貴、交際員陳杢如李祥麟朱叔闓陳長鈞郭金華楊瑞年、監學長王壽松、監學員陶少江徐鳴昌孫初善張少卿汪忠乾沈迪秋、調查長譚伯賢、調查員周文玉李錦蓉楊仁倫黃福榮姚德甫蔣廷福、

◉婦人棄舊從新之遂願

鄉人陶長生之妻劉根弟即陶劉氏、於前日被宋壽林誘拐成姦、私行偕逃、匿居法租界、現經原告查悉、報告捕房、由探目方嗣林包探苗永興高金林前往、將宋及劉氏一併拘獲、帶入捕房、昨解法公堂請究、先由原告陶長生 及其母陶王氏控訴被拐情形、並稱被告今挽人押來說合、備還民人聘禮、因情難却、故此亦許、請求鈞斷、詰之宋壽林供、實係根弟自願與民人姘識、不敢誘拐、質之劉氏、婦人情願與宋姘識、不願隨夫回家、請求成全、中西讞員以兩造既經在外和解、准予兩被告一併開釋、

本館印刷製版部啓事

▲承接印刷
本館特設印刷部承印各種鉛石印品校對準確
刷印清楚交貨既極迅速價格尤爲公道
▲精製銅鋅版
又設照相製版部延聘專門人材主理其事所製
銅版鋅版電鍍銅版鉛版等均優美非常爲社會
所稱道如須特別趕製亦可加工當日取件(除)
普通製件至遲三天取貨若有繪圖畫及打樣稿
等亦可代爲擬繪荷承 賜顧無任歡迎此布
地址漢口路二十四號 電話中央九五

圖中寓意

肺居五臟之首主司呼吸
爲吾人生命之第一機關
且質最嬌嫩易感外邪一
經感冒鼻嚏咳嗆矣甚至
氣管炎肺膜炎咳嗽聲啞
咯血等初起時即服此藥
必有迅效老少咸宜也

有出售每瓶七角每打七元

上海兜安氏西藥公司啟

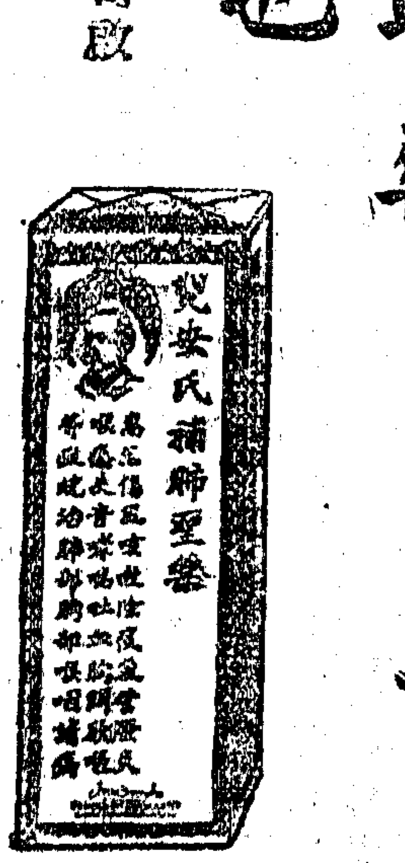

兜安氏補肺聖藥

上海恒孚銀樓

蘇州分申

本樓創設於前清乙丑迄今已有餘年庚申秋因經營蘇城元妙觀東民國丁巳年爲因便利主顧設支號於上海英租界南京路發兌

上字足赤 古法加焓

條錠葉金各種金銀首飾器皿貨眞價實紳商學界聞名如蒙賜顧

主顧認明牌記庶不致誤

上海昨日上足首飾金售出四十八元 收進四十六元 紋銀出售一元六角

總號在蘇州元妙觀東

蘇州支號在閶門中市大街 無錫支號在北門內打鐵橋 常熟支號在縣南街州橋南

(◉)上海支號在南京路小東門內 上海北支號 電話中央五一五五

上海 永豐餘金舖 平望街口

本號發兌加焓眞字足赤條錠首飾 成色之高提鍊之淨業已有口皆碑 各種首飾花樣繁多工料又極頂眞 售價便宜收價克己進出僅差一換 每日行情登報奉聞伏希 公鑒

昨日眞足赤飾金(售出)四十七元半 (收進)四十六元半

本號電話中央五六六八

上海 銀樓大同行

昨日出售天字焓赤十足紋銀每兩 四十八元 一元六角五分

楊慶和福記 老慶雲姓記 老寶成振記
景福元記 裘天寶德記 方九霞成記
老鳳祥裕記 費文元裕記 慶福星恒記
慶雲仁記 楊慶和久記 楊慶和發記
寶成裕記 鳳祥和記 裘天寶禮記
新鳳祥德記 寶成德記 方九霞新記

十八家公啓

5074

能仁禪寺啟事

本寺護法就殿座敦請 寧宜大法師開講 地藏菩薩本願經於本月十九日起定准每日下午四點至五點風雨不更 各界善信士女等早臨法會恭聆妙諦 英租界廈門路九華山台泉下院能仁寺住持自然謹啓

甲0669

哮喘氣急丹

本廠發行哮喘丸已經二十餘年無論陳病新病服三錢立刻哮喘平氣順痰化咳止雖名醫束手百藥無靈之症補氣降火滋陰益命門之眞火療氣血之虛寒與市上所售各種大不相同二十年來所得勸業會及各省展覽會獎憑以及服愈謝函均可保證患者諸君如有疑惑不妨一試可以決然脫去病根回復健康也 大盒二元 小盒一元 試服三角

上海 寧波路口 崔氏獅香廬藥房啓

分設 長沙翔道街 北京觀音寺街青雲閣樓下東首 天津北門東 安慶四牌樓 南京下關大馬路 無錫北門江陰巷內 杭州保佑坊 南昌楊家廠正街

上海中華懋業銀行廣告

本行中美合辦 額定資本美金一千萬元 專辦中華民國中央政府特准短期借款收儲各項定期活期存款並介紹美國資本家投資於中國可靠之實業凡銀行應辦之業務 如蒙惠顧格外克己 本行庫內並備有美國最新避火之保管箱專候顧客來行租用 國外如紐約舊金山倫敦巴黎橫濱以及其他歐美各大商埠

總理 錢能訓 協理 徐恩元

總管理處 北京 分行號 天津 漢口 上海 濟南 哈爾濱 石家莊 小呂宋

總經理 耿愛德 華經理 沈成栻 洋經理 [illegible]

通滙地點 [illegible]

電話中央五八四二 五八四三 五八四七

美容奇品

上海法大馬路首安里內時雨藥房總發行 外埠函購寄費加一 ○外埠分售處 杭州中法藥房 ○溫州五洲藥房 ○濟南老德記藥房

少年化翳散

年輕子弟最厭生翳雖勤剃之未能除根今西醫密台爾君發明一稱化翳散能將少年之翳發頭剃消滅於無形本係軟化非開破拔依用時一無捕苦莫不說爲神奇也每盒一元西際密台樹氏於西歷一九一三年由香港一國舘罪累註册近義假買其多購者注意

皮膚白嫩色

人之皮膚均須白嫩無論男女面孔最易所詡標緻均一般面勤人觿愛然不免有黑面黃者活佛氏發向隔之喫嫩色現歸明皮膚白家經售將本藥房一試探之較此品如法用尤大化霏花粉功奇立見誠端爲妍神女絕艷之爲青年男每盒一元化妝品也

退面麻藥水

男女因出天花不慎致患麻面情殊難堪人誰不欲其貌之美無如兩頰留此圈點不但他人取厭自已亦抱無憾吧嚕德氏發明面麻藥水一經賺用無不稱奇能將麻點立刻吸平轉瞬之間不留痕跡其改頭換面之功有不可思議之妙患面麻者速來試之每瓶五元

婦女生髮水

[illegible]

生眉毛藥水

[illegible]

鬚髮黃白水

[illegible]

●滬西之小火警

昨晨九時許、滬西檳榔路芬勃生路轉角之居戶王子明家、因王之子阿根與將火置於棉花堆、發吐濃烟竄佈、火光四射、經救火會聞警立驅皮帶車馳往取水灌熄、計焚去廂樓房一間、由經丈登路捕房得悉、派探前往調查一過、歸稟捕頭核奪、

●引誘購買花會逮獲

紹興婦人王蔣氏、住閘北長安路、其夫王阿榮、素做花會航船、近因引誘南京人章子英之妻、及蘇州人俞陸氏之十歲子杏根購買花會、輸去不貲、由章俞串首四區警署派警將王蔣氏逮獲、抄出花會簿册、押候提訊其夫王阿榮、再行究辦、

●指控拐孩暫押候查

阜寧人秋四俊、住閘北太平里、推小車為業、前日扭通州人沈四至四區控稱、氏之四歲男孩、及四歲甥女、今晨被伊拐失、尋至新民路見沈領二孩在途行走、是以將案請究、經顏署長質訊之下、沈供在王瑞馨香作做工、不認有拐孩情事、奉判暫押候查、昨日大統路義昇雲香店之馮金榮、具呈四區稱、陰曆八月二十七日、氏之五歲女孩、被誰拐去、今聞沈四犯有拐案、情有可疑、併請究追等情、奉諭退去、聽候偵查核辦、

●匪徒朱潤生押解揚州

匪徒朱潤生、安東人、日前因私帶手槍七支、由淞滬警廳偵探在輪船上查獲、會誌前報、茲悉徐警廳長昨據淮揚鎭守使馬玉仁師長派員備文來滬迎提、因該匪在江北迭犯重案、經廳長核准、派探押上火車、解往揚州、歸案訊辦、

●匪首解回歸案

淮揚鎭守使馬玉仁、查有泗陽土匪擄事案內之匪首馬化龍●韓德友●紀慶祿●陳友平●楊玉衛等在犯、因逃匿在滬、已由公共租界包探緝獲、解經松滬護軍使署收押在案、現由馬鎭守使特派江蘇第三混成旅第三騎兵連連長齋文芳、於前日來滬迎提、昨經何使飭由軍法課將馬化龍等五名、點交該連長提去、並派京師憲兵第九連排長關英勳、率帶憲兵四名、由龍華押乘火車、護送至北站、交由齋連長自行押登午後十二點三十分快車、解回歸案訊辦云、

●斧頭砍傷頭顱

浦東人王林發、昨在虹口新記浜路斜祭將徐三痛毆、並持利斧砍傷徐之頭顱、血流如注、經途人費河五瞥見、報捕派探陸如海往將受傷人徐三車送同仁醫院醫治、後將為首行兇之王林發拘入捕房、捕頭諭飭押候解廨訊究、

●竊取黃沙石子之懲罰

江北人朱羅記、於日前串同其子朱和尚、竊取安興記作場內之黃沙石子等物、後雇用戚英龍之小車、運至朱長林處售賣、爲原告查知、報告捕房、飭探將朱羅記戚英龍兩人拘獲、朱和尚聞風逃逸、昨解法公堂請究、先由原告投稱、被告朱羅記前在商人處爲小車夫頭目、於上年間停歇、故此懷恨串竊黃沙三十餘噸、石子二十餘噸、價值一百餘元、請求訊究、詰之朱羅記供、此項黃沙石子、係兒子所竊、餘供支吾、戚英龍供、黃沙石子由朱羅記令民人車至朱長林處是實、朱長林供、貨物由朱和尚與商人、不知竊來、中西官判朱押西牢三個月、再賠原告損失洋一百元、戚罰洋十五元、朱長林開釋、

●私設妓院之科罰

婦人王老四、與姘夫周阿才、因在雲南路安康里二百二十四號門牌私設雉妓院、不向工部局捐領執照、並廣蓄妓女、被妓女倪巧仙等告捕房、由華查嫣發之西捕頭廖敦、帶同一百八十八號三道頭華捕前往、將王老四周阿才二人拿獲、連同妓女張三寶金珠倪巧仙等拘入捕房、着三妓女轉送濟良所暫留、王周二被告分別管押、昨晨一併解送公共公廨、經中西官逐一訊明、判王老四罰洋二十元、倪巧仙發濟良所留養、周阿才張三寶金珠一併開釋、

●錢阿七請求覆訊之照准

朱永昌控錢阿七串竊縱犯、索詐洋一百元、不遂行凶、將頭顱毆傷等情、由公共公廨訊明、判決錢禁錮西牢六個月、期滿逐出租界在案、茲錢不服判決、延律師於昨晨投案一刑庭請求復訊、並謂原告所控全屬子虛云云、而捕房捕頭「黃」到堂反對被告請求、經中西官會商之下、判准予下禮拜四復訊、

●胡子陞被控案改期續訊

胡子陞被王乘斎李留九延陸翔律師在公共公廨刑事科、控告用詐欺手段私用原告洋五千元、又用僞揑票圖騙洋二萬五千元一案、由廨訊供在案、昨由公共公廨復訊、被告延日繼露律師到堂代辯、經中西官判改期續訊、

●私售烟土烟膏罰二百元

法捕房探目沈德福康雲卿、偵悉徐子青在洪大馬路餘慶里一號門牌、私售洋烟烟土、有違禁令、要於前日稟明西探、同至該處抄出烟土烟膏、帶入捕房、請究、昨日傳至法公堂請究、先由西探上堂稟明前情、詰之徐供認私賣洋烟、中西官判徐罰洋二百元充公以儆、洋烟沒收、

●攫金釧押四月

廣東人陸阿狗、前日在虹口崇明路搶取婦人李楊氏之金釧一副圖逃、由氏喊捕追獲人贓、拘入捕房、昨派包探楊子香解送公共公廨、經陸襄讞會同英經副領事訊實、判陸押西牢四月、贓交原告領回、

●迭次串竊分別押儆

尤家泉串同劣孩張小海子、迭次行竊王老三王龍芝朱阿巧丁二會同福昌福興各戶衣服、贋洋分肥、被包探陸連奎查獲、吊出原贓、昨解公共公廨、中西官訊實、判尤押西牢三月、張發改良所習藝一年、

●徵訪局呈請褒揚節孝

上海縣公署據徵訪局主任陸文麓呈、爲節孝可風、開具事實、請特呈褒揚事、查有已故節婦彭梁儷梅、已故孝婦方汪氏、已故孝女陳壽珍、現存節婦王邱氏、均合於修正褒揚條例第七欵相符、理合造册、一併呈送鈞鑒、俯賜轉呈褒揚、以昭激勸、而勵風化云

●汽車撞傷行人

昨日上午十一時許、某號汽車駛經南灘、撞倒行人某甲、受傷甚重、當即知覺全失、由老巡捕房五百七十五號華捕到來、抄錄汽車號碼、另雇車送受傷人往仁濟醫院醫治、一面歸報捕頭候示、

●長警夜間出勤換穿棉袍

淞滬警察廳徐廳長以天時寒冷、所有各區署所隊長警、每逢夜間出勤、均着穿着大棉袍、以禦寒冷、昨已通知所屬一體遵照矣、

●監犯沈小弟瘐斃

沈小弟前因僞造貨幣案發、奉法庭訊明判決監禁七年、發送漕河涇第二監獄執行在案、前晚、該犯在監倒斃、昨由獄長函請地檢廳相驗、午後、奉委郭檢察官等蒞監驗明、因無家屬、判由堂棺殮、

●攜帶戒烟丸被拘

趙康壽攜帶行李在北火車站購票、擬趁火車往內地、駐站巡警見而可疑、當在其行李中抄出戒烟丸重見四斤五兩、押送五區警署、轉送地檢廳、檢察官訊供判押、戒烟丸存候焚燬、

●公共公廨訊案彙錄

昨晨、公共公廨民四庭、由關讞員會同英包副領事訊理、(一)葉安榮控譚破産案、結果、聲請人譚求破産、訊無正當理由、未便照准、(二)張步瀛控訴賈恒久不還保證金案、賈延雷聲布律師請求展保、結果、被告准具結出外候訊、(三)鼎泰訴徐海松不付票洋案、結果、原告證明被告欠款屬實、應判該被告於三個月內如數償還、並繳自判決日起常年七釐利息、

又午後民三庭、由關讞員會同英包副領事訊理新成花號王周芝良聲請破産案、俟據仁等非律師向周訴追欠欵、結果、改期續訊、

●誌謝

昨承上海世界書局惠贈第十四期紅雜誌一册、書此誌謝、

✻來函✻

●通利輪船公司總局來函

逕啓者、閱十一月九日貴報本埠新聞欄、登有石子船被擴沉沒一則、內載石子船戶徐慮江黎徵石子、於昨日午前駛經曹家渡蘇州河、爲通利公司之常熟班公陞小輪擴沉等語、敝局本月八日公陞小輪到埠、並無擴沉石子船隻情事、惟於本月八日下午、忽有不知姓名數人來局、聲稱船被擴沉、詢其出事地點及時間、云在曹家渡蘇州河地方、時在本月八日上午七點鐘、查敝局公陞小輪此日到班、駛經洋關已在七點三十分、出事地點過洋關尚距十餘里、並非敝局公陞小輪擴沉、已無疑義、貴報登載云云、深恐以訛傳訛、事關出入、懇祈允將本件登入來函更正爲荷、通利輪船公司總局、十一月九日下午四時、

✻來件✻

●鑫測管窺中之日本(畢雲程)(續昨)

▲日本各種工商業之概述 ▲日本棉紡織業之野心 ▲日本鐵工業與中國鐵礦 ▲日本航業與美國船員

日本之橡皮工業、在歐戰前、並不發生、每年輸出總額、祇有二百萬元日金、戰後一躍而達每年輸出二千萬元之巨額、最近以歐洲各國、橡皮工業漸形恢復、輸出額減至八百萬元、然較歐戰前尚增加四倍、

日本之農産、近來甚有進步、果類産額甚巨、如北海道之蘋果等、皆有大數量運銷我國、本年米之收穫甚豐、有議將米運輸至吾國者、余等游踪所經、見寸土尺地、皆經墾植、地無棄利、以視吾國之荒土纍纍、未經開闢而購食洋米者、誠足爲吾國人羞也、

日本之航業、自歐戰後進步甚速、獲利甚厚、有某公司在民國七八兩年、獲利至一萬萬元日金以上、每股五十元之股票、飛漲至四百元左右、然近以水腳減小、客貨減少、航業股票、遂大跌而特跌、每股現值僅二十元左右云、

日本之製鐵工業、近頗發達、惟原料悉自中美二國輸入、因日本無鐵礦也、

日本之化學工業、在歐戰時、製品之銷路甚廣、近因德國化學工業恢復原狀、日製品遂相形見絀、歐洲銷路因以斷絕、然本國用之火柴原料等用品、已全用日製、無須外求矣、

橫濱之電話、以前每月收費六元、近改爲每次收費二分、由電話局記數、按月往收、現電話局收入之豐富、概可想見也、

以上雜記日本之各種情形、其中有數端、必須注意、(其一)日本工業、雖形形色色、而其與吾國最有關係者、則爲紡棉工業、在民國七年、日本在華紗廠僅二十餘萬錠、最近三五年、劇增八九十萬錠、皆在上海青島二地、據調查所得、青島方面約有日本紗錠六十萬、上海方面、約有日本紗錠七十萬、統計一百三十萬錠、夫以日本紡織業資本之巨大、技能之精練、經理之嚴密、再利用吾國之人工原料、及與華商紗廠同樣納稅之利益、若購買外棉、無論美棉印棉、彼可利用日本之銀行商輪、原有機關種種設備、可以漸充便利、運輸者費、消息靈通、並可得上等棉種優勢、不易爲舉、長此以往、日本紡織業獨霸中國之期、恐不在遠、且日本紗廠、同心協力、勢力集中、而華商紗廠、則情極散漫、以此而欲與日本競爭、難乎其難、夫吾國近年稱爲最發達之工業、無不首推紗廠、其次麵粉廠、今後數年、吾國紗廠正在至危極險之時、在紗廠當局者、固應力求應付之方、而在銷路方面、不能不訴之於國人之愛國心、祇要有同樣貨紗、先儘買華商紗廠之紗之心理、使可保全吾國之紡織工業、不致落於外人之手、如此、則收買華商紗廠之毒計、可以打破、而吾國之棉紗市場、今雖已有外人操縱之機、終必有還我全權之一日也、(其二)日本製鐵工業、因無鐵礦、遂竭其全力、利用吾國之鐵、尤足使吾國傷心、吾國鐵礦開採已有成效者、祇有奉天之廟兒溝鐵礦、名義上爲華商漢冶萍鐵礦、及湖北之大冶鐵礦、今其實權皆在日本之手、用以發展其製鐵工業、此種情形「吾國人恐尚睡在鼓裏、不大明瞭也、廟兒溝鐵礦、實權皆操之日人擾營、其名屬於中日合辦、本溪湖煤礦公司、礦質佳而產量數、故在日人取求甚便、最可傷心者、借款訂價至廉、因訂定價格之故、至歐戰鐵價飛漲、該公司仍不得不忍痛履行舊約、照前廉價售鐵於日人、造日人製成軍用品出售、獲利遂數十倍、嗚呼、借款還款當事耳、乃日人尙以此爲未足、且以中日合辦漢冶萍公司見於二十一條要求公文之內、酷矣、近聞該約將滿期、)而漢冶萍之內容、又已三年不報告於股東、吾國人僅有此已著成效之鐵礦、其前途有關於立國之根本問題、不知有何善策以保全之(其三)日本之航業、現僅就輪行吾國之商輪而言、每年已達四百餘萬噸近五百萬噸之譜、而在前清光緒初年、實並無一日船在我國商港中行駛、其時英美商輪、航行日本、建築碼頭、故至今神戶橫濱各地、仍有英國碼頭美國碼頭之稱、而船則大多數皆屬日本船矣、據中華商會會長孔君雲生言、日本初購美國船四隻、自己不會駕駛、乃僱用美國船員、訂期二十年、一面訓練日本人、至期滿後、盡解美國船員之職、而以日人代之、孔君係前清光緒二年到日本者、親見其事如此、吾國辦招商局亦已數十年、至今船主尙完全無一華人、豈華人不堪造就、無乃由於當局者無遠見乎、嗚呼、日本之用心、老謀深算、安得不一躍而爲一等強國、獨爭東亞之霸權乎、余敬之重之、余尤願吾國人深思熟慮、有以爲吾國家自強計也、十月十一日稿、

(附記)右稿草就、已在船離橫濱之後、故在檀香山付郵、十一月十九日自檀香山寄、

✻公布欄✻

●江蘇高等審判廳

▲民庭判決 江維德與江朝卒水車涉訟抗告一案(裁決主文)本件應由江寗地方審判廳爲抗告法院▲張俊良因與吳植之工欵涉訟抗告一案(裁決主文)本件抗告駁斥抗告訟費由抗告人負擔▲徐關林因與王升堂票欵涉訟聲請一案(裁決主文)本件聲請駁斥聲請訟費由聲請人負擔▲張平山與鄘鶴林因貨欵涉訟糾葛上訴一案(判決主文)原判關於張平山償還鄘鶴林洋二百九十六元一角四分之部分變更張平山經理之陞昌棧片廠應償還鄘鶴林洋一元八角四分張平山其餘之上訴及孫驥豪之上訴鄘鶴林之上訴均予駁斥第二審訟費由孫驥豪之鄘鶴林平均負擔▲孫驥豪與張平山因貨欵糾葛上訴一案(判決主文)本件上訴駁斥第二審訟費由上訴人負擔

▲刑庭判決 楊宗茂因幫助販賣鴉片烟案上訴一案(判決主文)原判撤銷楊宗茂幫助意圖販賣收藏鴉片烟之所爲處五等有期徒刑十月併科罰金三百元未決期內羈押日數准以二日折抵徒刑一日罰金如無力繳納易科監禁三百日烟土一百兩爲存日燬王銑建鑑一隻沒收之▲▲發誘强姦案上訴一案(判決主文)原判關於陳根寶誘姦刑之部分撤銷陳根寶共同擄刼陳淵其家傷害二人之所爲處一等有期徒刑十年褫奪公權全部終身未決期內羈押日數准以二日折抵徒刑一日

▲批示 常洪疇狀一件爲參加金張氏訴張保義房屋上訴一案由狀悉案已判決所請參加之處應毋庸議此批 (以上十一月八號)

▲民庭判決 ▲蔣念慈與邵普英爲修理費及發還電話上訴一案(判決主文)本件管轄錯誤應移送上海地方審判廳迅爲第二審審判訟庭判決▲老韓錦預謀殺人一案(判決主文)原判關於老韓處刑部分撤銷老韓共同預謀殺人之所爲處無期徒刑其他上訴之部分駁斥▲朱金榮爲强盜一案(判決主文)本案上訴駁斥之 (以上十一月五日)

▲刑庭判決 賅與甫等擄人勒贖等罪一案(裁決主文)本件聲請駁斥▲藏主文進以殺人罪判一案(判決主文)本案發還南通縣知事公署覆審▲藏金山爲略誘俱發案上訴一案(判決主文)原判撤銷藏金山共同略誘李姚氏之所爲處三等有期徒刑三年五月未決期內羈押日數准以二日抵應執行徒刑三年五月未決期內羈押日數准以二日折抵徒刑一日江德明共同略誘李姚氏之所爲處三等有期徒刑三年共同略誘李林弟之所爲處三等有期徒刑三年應執行徒刑三年五月未決期內羈押日數准以二日折抵徒刑一日▲潘玉德爲販賣鴉片烟土上訴一案(判決主文)本案上訴駁斥併科罰金二百元如無力繳納時易科監禁二百日

▲民庭判決 錢子香等與尹樹榮因違約涉訟不服第一審判決上訴一案(判決主文)本案應由江寗地方審判廳爲第二審審判

▲批示 律師范嘉善呈爲聲請撤銷登錄由呈悉候呈部核辦此批▲王鄭氏一件爲效助訟費無力清償請求展緩一案由呈悉案經本廳終審判決所有應繳訟費自應照例執行所請應毋庸議此批▲陳丁戊呈爲武進縣知事繳案姍犯請爲辦由呈及附件均悉查閱所訴各節悉無實據附呈報載蔣維喬在警所供述亦係詞出一面碍難憑信所請應毋庸議此批 (以上十一月七日)

律師張紱呈爲聲請改指吳地廳執行職務請核准施行由呈悉該律師擬改指吳縣地方審判廳轄區內執行職務候江寗吳縣兩律師公會轉報到日再予轉令該廳知照至該律師改入無錫縣籍應先呈由行政衙門核辦所請將律師名簿籍貫更正一節暫毋庸議此批▲鄒孫氏一件呈請將卷宗証據發還原縣由狀悉本案卷証已於本年八月五日發還江都縣署仰即知照此批▲朱顯人狀一件聲請送達黃去振上訴狀繕本以便提出答辯由狀悉查本案業經本廳令行上海地方審判廳就近送達原狀繕本通知答辯在案仰即知照此批

●江蘇高等檢察廳

▲批示 郭景韓狀悉本案究係如何情形仰候令縣迅予依法辦理此批▲沈根發狀悉據訴易科罰金是否可行候咨送審裁決核辦此批▲胡懷山狀悉候調卷核辦此批▲盛家明狀悉准予令交第三分監照判執行此批▲印彬發狀悉本案未經第一審判決遽請傳訊核與訴訟程序不合所請應毋庸議此批▲王金標狀悉據訴各節是否屬實候咨送審核辦此批▲周福保狀悉查該被告刑期算至本月六日已滿請求釋放應予照准此批 (以上十一月八號)

▲批示 汪保如即王保儒狀悉此案已於前狀明白批示毋庸多瀆此批▲曹金華狀悉候提卷核辦此批▲華道源狀悉本案應候原卷到廳即交第三分監照判執行所請發還原縣之處着毋庸議此批▲何戴氏狀悉候送審核辦此批▲余文濤據訴已悉應候同級廳移卷過廳准交第三分監照判執行此批▲劉松濤不服如皋縣批示抗告呈遞一狀業經本廳查明函送同級審判廳核辦仰即知照此示 (以上十一月七日)

●上海地方審判廳

▲布告 爲布告召買事照得劉泉孫訴蔣文卿租屋糾葛一案業經本廳將蔣文卿所有之動產查封鑑價在案茲特定於本月十四日在裏馬路萬裕碼頭地方當衆拍賣凡居民人等願買是項物件者仰即攜帶現洋迴期前往該處承買如承買人有二人以上則以價額最高者爲適法承買人當場繳足標價承買物件立予具領仰居民人等一體知悉特此布告 計開 ㊀目的物(生財動產)另有清單㊁目的物所在地南市裏馬路萬裕碼頭祥泰號㊂承辦書記官吳鴻授承發吏王開成㊃最低價洋九十五元正㊄領看人劉泉孫承發吏王開成民國十一年十一月八日廳長梅諂穀

▲刑庭判決 ▲一件判決王汝霖輕微傷害姚賑氏之所爲處拘役七日未決羈押日數以二日抵拘役一日▲一件判決張雲卿吸食鴉片烟及輕微傷害(主文)張雲卿吸食鴉片烟之所爲處五等有期徒刑二月輕微傷害張王氏之所爲處五等有期徒刑二月應執行徒刑二月未決羈押日數以二日抵徒刑一日 (以上十一月三日) ▲一件判決秦永生和誘案(主文)秦永生和誘之所爲處五等有期徒刑十月未決羈押日數以二日抵徒刑一日 (以上十一月四日) ▲一件判決王阿三共同侵入竊盜未遂案(主文)王阿三共同侵入竊盜未遂之所爲處五等有期徒刑二月褫奪入軍籍之資格終身未決羈押日數以二日抵徒刑一日火紙兩捲沒收之訴訟費用歸王阿三負擔▲一件判決劉子鏞等鴉片煙案(主文)劉子鏞販賣鴉片烟之所爲處五等有期徒刑二月併科罰金五十元未決羈押日數應以二日抵徒刑一日罰金如無力繳納應以一元易科監禁一日錫瓶臣販賣鴉片烟之所爲處五等有期徒刑二月併科罰金五十元未決羈押日數以二日抵徒刑一日罰金如無力繳納應以一元易科監禁一日借據四紙均沒收之▲一件判決范阿毛共同强暴脅迫使人行無義務之事案(主文)范阿毛共同强暴脅迫使人行無義務之事之所爲處五等有期徒刑二個月未決羈押日數准以二日抵徒刑一日應敬之共同强暴脅迫使人行無義務之事之所爲處五等有期徒刑二個月未決羈押日數准以二日抵徒刑一日訟費歸范阿毛應敬之連帶負擔 (以上十一月六日)

▲批示 一件江芝珊狀請將標價暫留平均分配由狀悉此批▲一件陳仝林狀請提前執行由候即傳案訊奪此批▲一件朱梅生狀請再予執行由准予函解協傳此批▲一件予銘泉狀交欵由准交此批▲一件嚴玉林狀請傳案押交由准予傳案訊追此批▲一件羅海林狀請飭追內查本案已由本廳函請上海縣署查照補給交仰該氏靜候辦理此批▲一件徐炳華狀領案欵由准領此批▲一件林淑萍狀交查封費由准交此批▲一件蔣辟元狀交案欵由准交保單准予案具領此批▲一件劉興明狀交案欵訟費由准交此批▲一件陳妙福狀請劃案由狀悉照准此批▲一件劉長貴狀保釋門著娘由准保此批▲一件姚質琦狀領案欵由准領此批▲一件宋士顯狀領案欵由准領此批▲一件馬志熊狀請着保交案由已傳知訊明到案勤限交欵矣仰即知照此批▲一件陳慶熙等狀交扣押費由准交此批▲一件葉潤生狀請承買標産由查本案業經開標第一得標人爲許楠蓀該民係第二得標人仰即知照此批▲一件黃春生狀請承買標産並吊銷合同由該封之產准予該民如欲承買所請吊銷合同不在本案範圍以內應毋庸議此批▲一件烽辟審狀請强制執行由狀悉准予嚴追此批▲一件張汝氏狀請查封由狀悉仰候依法核辦此批▲一件王曜坤狀請將呈案証件給領由准予繳證來案具領此批▲一件葉阿揚狀請迅予啓封由准予派吏啓封此批▲一件陸勝春狀請執行由准予執行此批▲一件宣根龍狀交款洋由准交此批▲一件夏震鋼狀請給領契據由准予繳證來案具領此批▲一件張吳氏狀請保釋吳阿根由外料理毋喪謚該案前據吳阿根聲明上訴已將原卷送由同級檢察廳呈送高等廳究所請交保之處未便照准此批 (以上十一月八日)

●上海地方檢察廳

▲公告 本日提起公訴案件共十八起㊀綁騾强盜案被告陳阿三等㊀贓利略誘案被告馮銀泜㊀傷害案被告曹阿毛㊀傷害案被告孫富寶㊀竊盜案被告王洪慶㊀竊盜案被告汪阿慶㊀竊盜案被告陳會榮㊀忤逆案被告王根榮㊀吸食鴉片烟案被告王廉安㊀詐財及傷害案被告張阿三㊀侵入竊盜案被告蔣江郎㊀玩忽業務傷害案被告李國福等㊀和誘案被告張志義㊀竊盜案被告金得生㊀强取嫁娶案被告劉漢清㊀强盜烟士案被告王阿林㊀損壞案被告張鶴亭㊀收藏鴉片烟意圖販賣案被告沈天寶 (以上十一月八日)

▲批示 陳蘇氏狀悉候函詢該縣押解來廳以憑訊究此批▲阮福奎狀悉候檢驗後再行核辦此批▲顧雪生狀悉仰即來廳候訊此批▲張王氏狀悉查張壽山前次請求易科罰金審廳駁回不准在案毋庸多瀆此批▲陳長明狀悉候送審廳核辦此批▲陳周氏狀悉案已起訴候送同級審判廳核辦此批▲宋徐氏狀悉准如所請仰按期來廳候訊可也此批▲夏金棠狀悉候查明核辦此批▲張紫裕狀及婚書均悉衛案業經提起公訴仰候同級審判廳訊辦可也此批▲王長有已批前狀矣此批▲李潤生據訴葉某强捕養魚等情如果該浜確爲該民私產葉某多人何至同時前來捕捉所訴殊不近情未便遽准傳究此批▲王長有等與冷文元互毆成傷候一併訊辦何得牽累多人所請不准此批▲楊仁發等經起訴所請不准此批▲丁正明既據該被告已由警署拘押候送案後再行核辦此批▲冷文元所請不准此批 (以上十一月八日)

▲批示 ▲劉士鑄狀悉案已飭傳仰即來廳候訊此批▲王德銘狀悉案已飭傳仰即遵期來廳候訊此批▲龔陸氏狀悉候訊明核辦此批▲陸順德狀悉候傳案訊奪此批▲方王氏等狀悉尙夫方吉龍判處罰金五十元如將罰金繳楚即可開釋仰即知照此批▲孫炳林據訴夏某違背契約不分獎欵等情事屬民事範圍應向同級審判廳請求核辦仰即知照此批▲翁志鋼狀悉候調卷核辦此批▲陳阿三狀悉仰先將罰金繳楚後再行核辦此批▲陳陸氏狀悉仰即來廳候訊此批▲蔡欣煜狀悉查刑事訴訟條例第四百三十一條第一項但書及第二百七十六條規定告訴人無抗告權而此案業由本廳送請預審從經預審裁決則所謂再議之處與訴訟程序不合礙難照准此批▲潘寶峯狀悉仰遵前批辦理此批▲沈金祥等狀悉仰該氏帶同第米江恩永二人即日來廳候訊此批▲朱立生等准予領回此批▲薛培良狀悉案經提起公訴仰向同級審判廳請核辦可也此批▲陸芝亭前經批示毋得多瀆此批▲王永山等已訊驗矣此批▲范福春候復驗核辦此批▲施宜氏尙子既有行竊嫌疑被失主報警拘去何得謂係私擅逮捕應候審廳遂案再行核辦所請不准此批 (以上十一月七日)

●上海縣公署

▲批示 張靜生呈爲無端誣害名譽懇恩傳提訊究由批呈悉已於姚應靈呈內明晰批示矣仰即知照此批▲姚應靈呈爲自拉斜籌違法行兇請求禁止由批呈悉案經飭吏往查未據復到茲據呈訴姚伯青等强奪扛挑串擔蹤跡並據姚少庭張靜生聲稱被誣來縣呈請提案究懲等情此事既經告知蒲淞市經董爲之理勸究竟實情如何候令行該市經董查明具復察奪此批▲姚少庭呈爲冤遭不白請求傳案澈究由批呈悉已於姚應靈呈內明晰批示矣仰即知照此批▲吳吉慶等呈一設立貧孩義務學校請立案由批呈及簡章均悉查該辦義校雖爲當今急務然須確有實在基金爲第一要義其次則尋覓相當地點選擇主辦人才亦爲先決問題若徒以擔任募捐爲入手辦法恐欵不果捐已先受藉名斂錢之誚該民等所呈各節似亦祇具熱心惟究竟已集基金若干學校地點究在何處主辦人才是否選定來呈均未聲明應俟實行開辦後明白另呈核奪未便率准立案仰即知照此批

咳嗽氣喘 夜難安眠 及至服用

韋廉士紅色補丸始獲全愈

苗君淳然係天津舊營務處高等小學校英文教員彼因自幼失乳以致身弱力薄且時患咳嗽氣喘夜難安眠更形枯瘦人人皆知時患痰咳非尋常藥品所可醫治往往治療不及陷於危亡之癆症苗君屢經中西名醫診治服藥多方化費甚鉅均未獲效及至服用天下馳名補血健腦之聖藥韋廉士大醫生紅色補丸始得全愈非但沉疴盡除神氣復元飲食增加身體肥胖強健逾昔韋廉士大醫生紅色補丸療治是症如苗君不啻千萬人矣請觀苗君之證書如下 倘閣下曾患血氣衰薄以及血薄如水所致各症速爲倣效苗君切勿延誤爲要其來函云余因前在臨榆縣郵政局內總理英文信件用心過度又兼自幼失乳以致身弱力薄枯瘦難堪飲食無多夜內少眠後有咳嗽氣喘頭目暈眩等等雜疾筆難盡談屢經中西大夫診治均未大效後閱報章所載有韋廉士大醫生紅色補丸善治諸虛百損無名之症無不立見大痊余購服試之果稍安故接服之打餘余之沉疴盡消神氣復元飲食增加身體肥健余之久患皆蒙韋廉士大醫生紅色補丸之賜矣故而聲明感謝天下馳名行世已歷三十餘年之久韋廉士大醫生紅色補丸曾經療治極重之 血薄氣衰 諸虛百損 少年斲傷 腦筋衰殘 胃不消化 瘋濕骨痛以及因血虧腦疲所致各症均經救治凡經售西藥者均有出售或直向上海四川路九十六號中國總局韋廉士醫生藥局函購可也

奉送小書有益於閣下之衛生 敝局印有精美小書名曰衛生常識如欲索取即須寄一明信片至以上所列地址原班郵送可也

天津苗淳然先生之玉照

閣下曾有疾病之小孩否

如有之請觀以下之證書有益於閣下也

錢文明先生來函云小兒延慶年甫歲半內子又懷妊乳水不足當以小兒已逾周歲未另覓乳娘爾時正值伏暑夏日炎小兒初斷乳哺外感暑熱遂致燒熱時作不思飲食面黃肌瘦日夜啼號遍覓諸醫均未奏效愚夫婦日夜焦思相對束手偶閱報載貴局之藥片善治小兒諸症迷津得筏喜不自勝乃向藥房購服不數日胃口漸開不復啼號服之未及兩月不但宿病盡除且肥壯可喜夫小兒一科難得良醫蓋其年幼無知方方學語即不能自詳病狀醫家之間切無由自己也鄙人深感盛德特修寸楮以鳴謝悃

嬰孩自己藥片係英國通用嬰孩之良藥凡經售西藥者均有出售或直寄郵票大洋六角至上海四川路九十六號韋廉士醫生藥局原班郵奉一瓶可也

※本埠新聞三※

◉朔風起後之滬市狀況

昨日西北風猛緊、全埠頓現大寒氣象、各商店之有大玻璃門及櫃上之玻璃窗者、均已一律使用、帽子鋪則生意大佳、絨帽圍巾・及絨毯・車毯、均在發動、洋布店中之花素絨布・及厚呢・駝絨・衣服鋪・西裝西服店及專製大衣之各舖、大為熱鬧、絨鞋棉鞋、則尚少有人顧問、食物店之酒釀圓子、業已上市、人力車車資、亦較平日為貴、電車中則更形熱鬧云、

◉湘繡發達之近聞

湘省繡業、以錦華麗規模為最大、其內部組織、辦有女子工場、延聘繡畫名家、專門教授、採辦染綫、色能耐久、其餘種種設備、均非與一般拘守陳式者可比、故近來出品、更加進化、該店於滬上三馬路亦設有分莊、營業甚為發達、該湘繡莊、以分莊每屆西節冬至時、外人酬應、多喜繡花、銷路比平時為多、故本年對於西品繡件、正在晝夜趕製、不日將有大批運申應市云、

◉大北地毯公司之商況

昨與南京路大北地毯公司經理沈溪橋君云、今歲我國地毯業、似較去年減色、原因皆在美國進口稅率太昂、以前進口稅僅取百分之四十五、現已增至百分之六十、如價值一萬元之地毯、而進口稅須徵取六千元、以致滬上美商採地毯者、如價值稍昂、即不欲顧問、故今年價格、已由一元六角跌至一元二角（以每方尺計算）矣、又聞該公司現有存貨二萬七千餘尺、前昨二日、本埠美商向該公司採辦者、計有三千六百餘尺、內有六百餘尺為運至檀香山云、

◉維一毛絨廠籌備進行

近年來絨綫銷路暢旺、惟市上銷貨、多屬舶來品、中國自辦之廠、尚不多見、昨聞總商會副會長方椒伯等、發起組織一維一毛絨廠、資本定額五十萬元、每股五十元、現正在籌備招股等手續、事務所則暫設在馬立師路之馬德里云、

◉紗帶業之最近狀況

▲擬組織公會

紗帶一業、為近年來小工藝中之最大者、其初在五四運動時、上海學生聯合會首先創辦、不三月、則有恒興・瀛洲・華英等相繼開辦、同時天津亦有一家、所有各家之出品、初則當推恒興為第一、以後繼有開辦者、去年下春起、竟有二十餘家之多、經辦中之完備者、如尚文門之中華紗帶公司、城內之維新、南市之錦一、浦東之一大等、均頗有後來居上之勢、及本年下半年起、除中華等外、已閉去半數、現尚存在者、祇有十家左右、而目下此業中、則當推中華為第一家、因其出品確有勝人處、故各處賽會、亦屢得優獎、次則上海學生聯合會之紗帶工場、為天津路長社經理、因名譽及經驗關係、故亦不惡、此二家因辦事上較為完善、故營業亦較為可觀、且二家均在外埠推銷、既遍全國、中華則更在南洋各埠有特約處、日本及美國、近聞亦有託上海總商會陳列所代為採辦、其餘存在之各家、營業亦頗不惡、此業將來極有希望、并悉該業已在組織公會云、

◉榮昌祥之二十五週年紀念

新世界對面榮昌祥洋貨號、現以二十五週年紀念、特將呢絨各貨、削價出售、以答顧客之雅意、故各貨標價、一例較以前為低、如與平日相比、則至少有八折、且貨色花樣甚多、減價至陰曆九月底截止云、

◉久大精鹽公司之新發展

久大精鹽公司、各種出品、為日用品中之最特色者、本埠該公司之分公司、新於上月間遷至北京路新屋、并裝璐櫥窗、大加擴充、門售各種食鹽、如瓶裝、盒裝、方磚等等、因出品精良、且頗清潔、較之普通食鹽、大有上下床之別、近更由各商貨鋪等、代為出售、縣有代售久大精鹽之紅底白字招牌、凡稍注意衛生者、咸樂購用、故日內營業更為發達云、

◉純潔牛奶之出產處

▲自由農場

康腦脫路自由農場、所售牛奶、異常精美、由美國農學碩士尤君懷皋主任其事、一切設備、均極完善、方法亦極新穎、今屆冬令、各界士女、向該農場定奶者備形踴躍、營業甚為發達云、

◉昨日之菜市

▲新上市之鮮帶魚烏賊魚等來貨稍稀…故價稍貴

法租界八仙橋小菜場、向用大秤、即每斤廿四兩之謂、惟價格較貴之菜、如肉類魚類等、不在其列、鴨鴿之類、皆以隻計算、亦不在內、昨日之市價如次、白菜每斤一百六十文、菠菜每斤六十文、芹菜每把三十文、豆芽每斤八十文、蝦每斤三角、蟹每兩四十文、白魚每兩三十文、黃魚每兩三十五文、青魚每兩四十文、鹹蛋每只四十五文、鴨蛋每只三十五文、雞蛋每只三十文、雞每斤三角二分、鴨每只八角五分、鴿每只一角、甲魚每兩四十文、鯽魚每兩六十文、豬肉每元三斤四兩、牛肉每斤二角四分、羊肉每斤二角八分、蛤蜊每斤四百文、蘿蔔每斤六十文、冬笋每斤三角、萵苣笋每把三十文、蛑子每斤三百二十文、鮮帶魚每兩三十五文、烏賊魚每兩四十文、青菜每斤六十文、

又、昨日南市菜市、平常之菜、較前日無甚進出、惟新上市之鮮帶魚及烏賊魚、昨日來貨疏稀、行盤因此高漲、各菜之價如下、墨魚每兩四十文、帶魚鮮者鹹者均每兩四十文、黃魚大者每兩二十文、小者每兩四十文、白魚每兩十五文、鯽魚大者每兩五十文、小者每兩三十文、河蝦每兩三十文、牛肉每斤二角、鴨蛋每只三十文、青菜每斤四十文、鹹蛋每只三十五文、蘿蔔每斤六十文、萵菜每斤五十文、芹菜每斤五十文、菠菜每斤五十文、薺菜每斤一百文、元菜每斤四十文、大豆菜每斤八十文、蟹每兩二十至四十文、豆芽每斤六十文、鹹蝦大者每兩五十五文、小者每兩三十五文、萵苣笋每把三十文、雞蛋每只三十文、鹹香瓜每兩五十文、雌雞每洋三斤、雄雞四斤、豬肉每洋三斤半、羊肉每斤二角半、鴨每只六角半起至一元止、蛑子汕頭蛑每斤二角、毛蛑每斤六十文、

◉廣東路房屋之小滄桑

▲交易所變為古董茶會

廣東路紙業交易所歇閉後、該處房屋竟無人顧問、後有人將轉角一部分租下、改作開設古董茶會之用、現在營古玩業者趨之若鶩、故而廣東路一部之房屋、現亦有人租下改設古董茶會云、

◉各國紅會代表陸續到滬

▲昨晚在聯華總會宴敘 ▲今日由滬轉船赴遼

此次遼選舉行萬國紅會聯合大會、會期伊邇、各國代表均由滬轉船赴遼、昨午又有瑞士日本等代表蒞滬、由中國紅會派員招待、即於昨晚由中國代表邀同各國代表、在聯華總會宴會、專事討論關於遠東紅會問題、陪席者有張蠡雲莊得之等、又聞該代表等俱於今日啟程云、

◉女權運動同盟會定期開會

▲本星期日……推舉職員

上海女權運動同盟會、昨發出請柬云、『敬啓者、本會成立會日、以時間忽促、僅通過章程、推舉審查員、現章程業經審查竣事、特定十一月十二日（星期）下午二時、假新重慶路慶餘里「民國女子工藝學校」開會推舉職員、以利進行、務祈先生准時出席、至禱、敬請教安、上海女權運動同盟會謹啓、十一月八日、』

◉總商會贈顏忠節畫像以金牌

上海總商會所設之商品陳列所第一次展覽會、其美術部所陳列、皆諸名畫家之作品、就中有錢化佛君所畫顏忠節像、筆劃秀麗、神彩如生、觀者咸嘖嘖稱賞、閉幕時於審查結果、由商會備贈金牌一面、早已致送收執、錢君素長丹青、人得其寸楮尺箋、皆寶藏如獲異珍、今錢君於劇務之暇、輒孜孜調鉛、袂衝畫譽、專繪佛像、以便明年開一個八萬佛陳列會、凡愛錢君之畫者、請拭目候之、美國費城及南洋方面開賽會、錢君之畫、大得彼都人士之歡迎、專函來索者、不乏其人、而尤以日本方面來者為多云、

◉山東路商聯會職員聚餐會記

▲討論商界切要問題

山東路商界聯合會、前經公決、每逢夏曆月之二十日、為職員會自由聚餐之期、藉以聯絡商家感情、該會於昨日特假座悅賓樓、開第一次聚餐會、到會幹部兩部職員、及湖北九江兩路新加入之會員等約二十餘人、正會長錢龍章主席、酒至數巡、交際員周文明發言、主張打破一切虛偽客套之習慣、繼由主席發議、謂吾商界組織聯合會之宗旨、㈠必須實行聯絡感情、㈡保守商業信用、㈢防備外界侵犯、即如五四運動時、吾商人對於國是及自身、何等熱心、吾商人之氣概、可想而知、然一旦事過境遷、熱度消沉、種種口頭上之愛國、亦歸無形消滅、亦可痛矣、現在兩事、可以證明商民之心理、（甲）對於山東問題儲金歸還、（乙）租界市民權問題、皆大率熱心不久也、至於吾商人應改良之點、㈠夥友之薪水酌量增加、㈡服務規則必須訂定、㈢營業時間似應減少、按內地均以早市、租界主張夜市、雙方之比較、早市為妙、兼能省却夜間燈費、夥友亦得滿意、㈣學徒待遇均須改良、夜間店主入督率學徒往商聯會補習夜校求學、如此則勞動者無所藉口要挾罷工、資本家亦以良心天理對待、勞工罷工風潮不息自滅、某君所言保商惠工、雖屬空言、而鄙人認為適當也、吳發林、經嘉祥、何翠君、謝廷燦、閔□之等均互相發言、謂錢君之意甚善、至開會必須加以討論、末、黃理壇報告商界之敗類、以假設字號、騙取貨物及顧客金錢等事、而上海黑幕為尤最、本會為根本除害起見、擬徵各路意見、提出取締辦法、以調查商店、由會給信用牌註冊、並登報聲明、認為正式商號、此亦商人改良之道也、宴至十時許、盡歡而散、

◉尚公學校遊藝會預誌

▲本月二十五日舉行

商務印書館附設之尚公學校、將於本月二十五日、開一游藝會、所需經費、係由該校教職員學生、及商務編輯部職員籌募、現已籌得一百餘元、其遊藝秩序、係自下午三時起、展覽成績、四時起名人演講、六時半新劇、㈠「仙人之歌」、由初級生編演、㈡「愚公移山」、由高級生編演、繼以影戲、又該校在衛生方面、對於學生在春季舉行種牛痘、在秋季舉行身體檢查、刻正在檢查中、關於身長體重、由該職員擔任、檢查則由校醫顧壽彭擔任云、

◉籌備遠東運動會之兩國消息

▲中國與日本

第六屆遠東運動會、轉瞬即屆、中日方面、已從事預備、本埠公共體育場主任王壯飛君、已致函中等以上學校、請選派最優者、先行練習、而日本方面已推定秩王文王擔任總裁、並聞該國攝政皇、擬親赴大阪、參觀運動、而大正皇已定有獎杯數只、以贈運動者之優勝云、日昨本埠各籃球隊、在青年會體育部、招集大會、公推張天培君為正會長、鄒家椒君為副會長、徐振東君為書記、雷博士為顧問、其到會者有六隊之代表、如彭三美君（全白隊）、徐振東君（華東隊）、鄒家椒君（約翰隊）、藍見黑君（滬江隊）、曹自明君（復旦隊）、樂係榮君（華童公學同學會）、業定於十二月初起比賽、又蒙網球團□君、贈銀盾一座、獎得勝隊云、

◉南洋之足球隊近訊

▲戰勝外國之球隊

南洋大學足球、素負盛名、今秋自京校南返者、有健將張李諸君（管理科今年自北京遷回）、球隊精神、為之大興、近開始練習已逾兩週、每至星期六及星期日、則邀約滬上著名球隊、來校比賽、上星期六（四日）、一戰而勝最著名之美國造船廠足球隊、結果為三與一之比、翌日再戰而勝英某軍、為四與零之比云、

◉第廿本濟公劇之用費

▲約八千元

九畝地新舞臺、自連續開演濟公活佛後、已演至十九本、其中精采、深為各界稱許、近日又演新排之第二十本濟公活佛、其中精采、較前尤甚、聞因完全在繪畫上設置、故而費用頗大、又所備之動物多種、除定自外國者、國內所製之獅子等、費亦甚大、因獸皮皆以上等駝絨所製、故所用耗去之費、約有八千元左右、足見其辦理之大矣、

（尚有本埠新聞轉入後頁）

劇場一覽

▲說明

本埠劇場、大旨可分為舊戲、影戲、新戲等三種、舊戲中更分為京戲紹興戲廣東戲揚州戲昆曲等五種、影戲則均以西方戲為主體、雖有中國戲、間映然亦不多見、新戲則分男女二種、正式男子新戲、有笑舞臺大世界二處、其餘均已消滅、女子新戲則大世界新世界小世界天韻樓先施樂園等均有、昆曲祇小世界有、除此之外、尚有各種、均不能久持、且所演之戲、亦不堪入目、也今錄各劇場之地址電話於下、俾閱者一目了然、

◉京戲

新舞臺	南市九畝地	中三四九一
大舞臺	漢口路一七八號	中五九五
亦舞臺	湖北路漢口路轉角	中四六六一
第一臺	福州路四三一號	中一七四八
天蟾舞臺	九江路一七九號	中三七〇二
共舞臺	鄭家木橋街念九號	中三五一七
新世界	靜安寺路西藏路口	中四五四九
大世界	西新橋塊	中四〇七六
小世界	城內邑廟後福佑街	
天韻樓	南京路英華街	中二七二七
先施樂園	南京路	中四七三三

◉紹興戲

越舞臺	海甯路天保里隔壁	

◉揚州戲

昇平歌舞臺	海甯路西新疆路北公益里口	

◉影戲

上海大戲院	北四川路虬江路	北三八一
愛普廬影戲院	北四川路	
維多利亞戲院	海甯路	北二二三二
夏令配克影戲院	靜安寺路	西一四七
新愛倫影戲院	海甯路	
共和影戲院	西門方浜橋	
滬江影戲院	武昌路	北七五九
卡德影戲院	卡德路	
虹口大影戲院	乍浦路	
萬國影戲院	口東西華德路莊源大弄北	
恩派亞影戲院	八仙橋霞飛路口	
法國大影戲院	三洋涇橋南	

◉新戲

笑舞臺	廣西路	中三五一一

◉廣東戲

廣舞臺	虬江路中	

中華勸工銀行
Chinese Industrial Bank, Ltd.
電報掛號六九七七 刊有詳細章程函索即寄
營業要目
●商業 各種存款 各種放款 各種滙款
●儲蓄 定期儲蓄 活期儲蓄 特別儲蓄
電話中央六六七七一一二 備有儲蓄盒任存戶借用
行址上海南京路P字十六號

上海銀行
本行專營商業銀行一切業務并辦理國外滙兌及各種儲蓄存款如荷賜顧曷勝歡迎
資本 二百五十萬元
公積 四十二萬元
總行本埠寧波路九號電話中四五二三
分行北四川路十五號電話北一二一五

上海蘇州銀行
資本五十萬元分設蘇滬兩行
專辦有獎、定期、活期、軍人、婦女、工人、養老、婚嫁、學費、各種儲蓄
承營銀行一切業務凡津浦京滬滬杭甬沿路各站均能跟單押滙如蒙賜顧竭誠歡迎詳章函索即寄
經理 洪少圃 協理 陳筱舟 襄理 張洪疇

浙江興業銀行
National Commercial Bank, Ltd.
資本金 二百五十萬元
公積金 七十五萬餘元
辦理各種存款放款及國內外滙兌
上海總行 北京路十四號
副總理暫代總經理 徐寄廎
經理 蓋芸生 襄理 曹吉如
電話 總經理室 中二六五零 營業部 中二六一三 金幣部 中四一一三 二六一四

釀酒化妝品香皂烟草香精廠鑒
瑞士國向以製造香精著名銷行各國無不知之故本行與瑞士國奇濕頓廠特約經理該廠著名香精目下到有大批現貨如蒙賜顧歡迎此種香精請惠臨敝行面洽或函知李潤田君不勝歡迎
江西路四十一號 隆興洋行進口部啟

中國銀行函授學校招生
本校呈教部有案成效足著定三個月為畢業期畢業後得予介紹位置凡欲函授者不論遠近均得入學請將姓名籍貫年齡職業並通信處及應繳（學費二元講義費二元雜費一元（共計洋五元由郵局滙至上海霞飛路尚賢里一六五六號報名可也函索章程請附一分郵票三個

閱報諸君閱報至此請合掌誦念
南無阿彌陀佛
百遍當能超生三界積無量福德
三尼弟子謹願 B 4871

余景誠
科法醫斷白濁
新淋 久淋 痔瘡免割無痛十日包愈
西醫余景誠啓

滬江影戲院
神幻 旖旎 毒氣 得未曾有
今日準演第五六集四大本
本院不惜重資由外洋運到最新偵探長片名曰毒氣係極有價值極稱名貴之佳劇凡觀過第一二三四集者莫不交相稱許美滿愉快現在准續演第五六集共四大本其精彩處更較前四集為優如偵探則變幻叵測表情則旖旎風光景物深幽佈置華美使觀者驚心動魄悅目暢懷洵可樂也盍興乎來
時刻 每夜開演二次第一次七點鐘起第二次九點鐘起 禮拜六及禮拜日加演日戲三點鐘起
價目 包廂三角 特廳二角 頭廳一角
地址武昌路四號 電話北七五九號

上海唯一之影戲院 上海大戲院
價目 日戲 夜戲 包廂 一元二角 二元 樓廳 七角 一元五角 正廳 五角 九角 二廳 二角 四角
今天日戲五點半鐘夜戲九點一刻開演
最新著名世界第一佳片 杜格蘭非賓氏傑作
八大本 太子救國記 "His Majesty The AMERICAN"
世界新聞
夜戲包廂樓廳請預先定位按號入座 售票定位處在英大馬路謀得利琴行五時之後在本院售票處
北四川路虬江路口

滬江影戲院
十一月九號至十二 虹口活動世界雜誌一大本 最新大笑片二大本 禮拜六日戲頭二集 神仙劍四大本 禮拜日日戲三四集 毒氣四大本
最新冒險偵探長片 毒氣 第五六集四大本
◉日戲價目◉ 樓上大洋二角 樓下大洋一角
乍浦路轉角 本院電話北七五九

法國大影戲院
在法租界三洋涇橋 禮拜五夜至禮拜日夜開演
多寶箱 第十三十四十五集（六大本）
勇猛武術長片 快活大王卓別林英雄落難（中人）（大偵探）一大本兩大本 笑片
禮拜六日日戲 怪俠（第七八九集）六大本
小山羊（兩大本）
南首歌舞台原址 勇猛危險長片 笑片

新愛倫影戲院
在美界海甯路 中市愛倫路址
禮拜四夜至禮拜日夜戲目
吊卓 膀子 別林 說做 用離間計 連台七大本一夜演完 上海從未演過 笑片 頭二本 兩大本
危險長片 空中毒聲（禮拜五日戲）第一二集兩大本 最新笑片四大本

共和影戲院
外方浜橋 星期四戲目 礦中寶鑰 第七八集四本 二十年之秘密 第十二十三集四本
星期五六戲目 盡其美麗之能事一本 印刷業 一二本 狂熱之犬 二十年之秘密 第十二十三集四本
價目 特別包廂每位六角 普通包廂每位四角 樓廳每位二角 ▲正月當日星期四二星期與片…幼童減半收費

愛普廬影戲院
開設北四川路海甯路 北路首第五十二號
今天戲目 禮拜三起連演五夜
世界新聞
著名第一豔世愛情好戲 八大本 前世事
滑稽笑史

聲舞臺 首創大八綫戲
全新古裝頭本濟公活佛 能演新戲 本公司特有新排…
怡紅社女子蘇灘
張素蘭 張月蘭 張蕙蘭
電話中央四五八一

滿意的照相
照相館 電話中央四七六

王美玉 王愛玉 王寶玉
海上最著名真才實藝唯一女子蘇灘

鄭少賡 坐唱蘇灘 奉送戲法 化裝
價十二元 男女均八元 新發明

蔣婉貞 玉韻集 蔣家班 女子全體

華俄道勝銀行
本行設立於一千八百九十五年資本金一千五百萬盧布…

慎安保險公司
THE PRUDENTIAL ASSURANCE Co., Ltd.
通告
創始於西歷一八四八年
資產總額超過一萬三千四百萬磅
鄙人雷德門乃倫敦慎安保險公司國外火險總監督受公司之託行使代理職權茲於今日起委任晴曠火水保險公司為駐華火險總經理恐未週知特此謹聞
一九二二年十一月六日
雷德門 H. H. Redmar 謹啟
本公司現於即日起承受倫敦慎安保險公司國外火險總監督雷德門君之委託為駐華火險總經理刻已開始承保火險敬請各界賜顧無任榮幸
晴曠火水保險公司啟

Viggo Film Co.
歐美運到 新頴影戲 片多種 士會 或租賃可
飛谷影片公司

WINKEL-HAUSEN
溫凱爾好生
乃德國好酒最大之公司
Winkelhausen, Hardel & de VOSS, HAMBURG.

◉本星期日之復旦同學聚餐會

▲該日午刻在江灣廿園舉行

復旦同學會聚餐會、曾已略誌本報、茲聞該會理事部通啓、略謂本月十二號(星期日)午刻、假座江灣廿家花園、開秋季聚餐會、是園菊花、繽紛五色、栽蓄將名、平時不納游人、此次特容入覽、值茲秋高氣爽、正宜娛目騁懷、既聯同學之感情、兼賞一年之好景、務乞携眷惠臨、藉圖暢叙云云、聞該會前會長于右任君、近已回滬、屆時亦可與會、並請陸達權夫人、沈星五夫人、章友三夫人、爲女賓招待、尚有注意之點數條、併錄於後、(一)是日特備園菜、如蒙加入、請先函知徐家匯復旦張季量君、以便預備、(一)赴江灣火車時刻、上午十句二十五分、及十一句五十分、由滬開行、(一)廿園地點、在江灣鎮後、屆時由本會派人在江灣車站招待、如自備車馬、請於午前到站、以便偕行、(一)滬上同學衆多、發柬或恐未周、如遇復旦同門、均請轉邀加入云、

◉廣學會今日開年會

北四川路一百四十三號廣學會、今日(十日)下午五時、開第三十五屆年會、四時半先進茶點、開會時、會長主席、爲鍾可托牧師、講員、爲羅運炎博士、沈嗣信牧師、范玉榮女士、昨已由該會總幹事季理斐分發請柬矣、

◉絲廠職員工務研究會開會記

本月二十日、上海絲廠職員工務研究會、特假天韻樓、開全體茶話大會、推舉籌備主任及各權代表六人、八時半、先由該會籌備員盛世瑣報告、略謂本會鑒江浙皖絲繭總公所沈聯芳總理之熱許、及南公所初次接洽情形、次張金五論說、次該會顧問倪廷甫之代表龔巽觀發言、請全體推舉臨時主席、衆遂公推王寶琪、王君當即演說、略述發起緣由、及經過手續、幷請先推舉籌備主任、以利進行、衆遂推定王寶琪君爲籌備主任、衆大鼓掌、遂又推舉代表六人、以便南公所接洽進行事宜、計當選者爲盛世瑣、夏春樵、王寶琪、張金五、屠幼琴、孫仲英等、末有周亮齋之演說、計會員到者九十餘人、尚有滋路不便、推派代表者亦有、散會已十時半云、

◉工商協會擬辦負販團

▲貧苦學生之福音

全國工商協會會員徐君、近草具意見書、發起學生負販團、其宗旨係聯絡教育界、招用寒苦之學生、於課餘兼粹販貨、鋪售中國自製之國貨、亦以客星日用品爲主、此項計畫、正在進行中云、

◉昨日星報之諷刺畫

▲稅率問題

昨日星報之諷刺畫、標題爲「英人之境遇」(A British View)、圖中繪一英人、立於驢次、張二手、向驢穴中之人、似有所言、驢內之人冠華盛頓帽、探首驢外、口含雪茄、意甚怡然、驢脚之邊、又爲堆包件、上書英貨德貨法貨比貨等字樣、驢上又黏一紙、上註「欠汝者在此取贖」(I. O. U. 'S Redeemed Here)、驢之上端、又有大字「稅率」(Tariff)、此畫之用意、蓋謂美國進口稅加重後、外貨即不能如前運美、而外商所受之影響、尤以英貨爲最甚、故此畫之標題爲「英人之境遇」也、

◉集會表

▲陽曆本月時期	▲地點	▲召集者	▲事由
十日起	龍華	龍華輜重營	試演飛艇
十日起二十六日止	南市車站路	普益習藝所	菊花會
十日下午一時	愷自邇路二九七號	全國司法會議各省代表	第四次之聚理謎聚會
十日下午四時半	北四川路一四三號	廣學會	第三十五屆年會
十日下午六時	二馬路大和園	通利洋行	宴會
十日晚七時	一枝香菜館	心聲半月刊社徐小麟君	宴會
十日晚八時	四川路	青年會夜校	宣傳籌款贖路之同樂會
十日晚十時	四川路	青年會	會員遊藝會
十一日上午十一時一刻	馬霍路跑馬廳	上海跑馬總會	參觀賽馬
十一日	共舞台	棧業公義會	演日戲籌建丙舍
十一日午後二時	青年會	全國道路建設協會	常年大會
十一日下午二至九時	寰學會大禮堂	上海貧兒院	菊花會
十一日下午三時	法租界外灘十二號	滬江油餅雜糧交易所	第三屆股東會
十一日下午	閘北	閘北二段救火會	施種牛痘
十一至十二日	法租界法國公園	本埠網球比賽團	網球比賽
十一日	法商西人俱樂部	法商西人俱樂部	慶祝和平之音樂跳舞會
十一日晚六時	東亞酒樓	湖州旅滬公學校友會	歡迎王成志張鏡湖之會
十二日	西門公共體育場	愛國女學與東亞體育	籌款賑災之聯合運動式
十二日中午十二時	江灣廿家花園	復旦同學會	秋季叙餐會
十二日下午一時	愛而近路紗業公所	大陸英文專門學校	籌款建築校舍
十二日下午二時	寧波旅滬同鄉會	上海新聞記者聯歡會	一週紀念大會
十二日下午二時	新重慶路民國女工藝校	女權運動同盟會	開會推舉職員
十二日下午二時	方浜橋職工俱樂部	合作聯合會	第二次籌備會
十二日下午三時	育嬰堂(楓涇鎮)	上海與楓涇之各界人士	追悼沈君英之會
十二日	愛多亞路	共發公司	臨時股東大會
十二日晚七時	東亞酒樓	中華武術會	慶成宴
十五日下午六時半	四川路青年會童子部	中華佈道會	徵求會員籌備會
十七日晚九時	哥倫比亞俱樂部	美國大學俱樂部	歡宴留美同學會會員
十八日下午	閘北永興路	市北公學	興學募捐會抽籤
十八日午後二時	虹口公園後面江灣路	籌備遠東運動會各學校	野外賽跑
十八日至二十日	大世界	救濟婦女會上海孤兒院	菊花會
十九日上午十時	香港路四川路角	金星人壽保險總公司	第八屆股東常會
二十日	南碼頭機廠街	求新廠	海靜砲艦之下水禮
二十一日	北四川路	徽徽公司	開幕禮
二十二日	西藏橋路	大中國水火保險公司	正式開幕禮
二十四日晚七時	梵王渡聖約翰大學	聖約翰大學校	中文辯論會
二十五日下午三時	閘北寶山路	尚公學校	遊藝會
二十六日	引溪學校	引溪學校	徵求會第三次揭曉
二十六日下午一時	靶子場	萬國商團	萬國國際賽槍大會

◉今日之天氣

▲風烈⋯天寒

本埠徐家匯天文臺、昨日午後三時十五分氣候豫告云、天曇、甚寒、海濱一帶有甚烈之風、北海濱自西北吹來、南海濱則自東北吹來、加羅林島低氣壓將向明達諾進發、本埠午後三時前之二十四小時內、氣溫度高四八·九、最低四四·一、去年同日最高九九·二、最低三一·二、

本館因爲求醫者便利起見特增刊上海西醫一覽表內所載之醫士皆屬滬上富有經驗之西醫曾得歐美各國醫學專科之學位先後次序以姓名筆劃爲標準

姓名	科別	診所住址電話
刁信德	(內科)	診所虹口西華德路同仁醫院；住址老靶子路彭壽里；住址電話北六七八
王培元	(內外科)	診所中國紅十字會大新街迎春坊三一一號；電話中央三三七九
牛惠生	(整形外科)	診所南京路利濟藥房、新石路西號牛醫生醫院；住址靜安寺路二百零七號；電話住址西一九四四、診所中央五六七七
牛惠霖	(內外科)	診所地址與牛惠生同
孔錫鵬		診所住址老靶子路八十八號
石美玉	內外婦兒科	診所法界八仙橋中法學堂間壁；住址製造局路十七號；電話中央六〇三七、中央六〇三四
石非比	內外婦兒科	診所地址與石美玉同
古恩康	(內科)	診所虹口西華德路同仁醫院；診所電話北八四一
朱增宗	(內外科)	診所滬杭甬鐵路；住址雲南路二七一號；電話中央一〇五二
何萬川	(內外科)	診所靶子路七十二號；電話北五百十七號
池石青	(外科)	診所山東路仁濟醫院；診所電話中央九六
沈雲扉	(內外科)	診所青島路同德醫院；住址南京路德裕里；電話中央六一七八
余建東	(外科電光)	診所九江路二三一號；診所電話中四〇一一號
周仲衡	外科痔瘡	診所南京路轉角勞合路四二一號；住址亞爾培路二〇四號；電話中央五八一八
胡蘭生	(整形外科)	診所虹口西華德路同仁醫院；住址虹口西華德路一〇七三；診所電話北八四一
俞鳳賓	(內科)	診所南京路新鑫里樓上；住址西門外陸家花園；電話中央九九六 五八一
侯光迪	(內外科)	診所南京路大慶里三弄一一一號；電話中央一八一九
唐乃安	(內科)	診所河南路中英藥房；住址威海衞路三八號；電話診所中央二四六〇、住址西一一九六
徐逸民	(尿道科)	診所上午同仁醫院、下午勞合路四二一號；住宅施高塔路六號；電話診所中央五八一八、住宅北二九九七
徐光蓉	(內外科)	診所天津路紅十字會醫院；電話中央五六九
倪逢生	(產婦科)	西門婦孺醫院
馬紱之	(內外科)	診所滬寧鐵路
陳琦	(內科)	上午江灣萬國體育會醫院；下午貴州路六十六號
陸錦文	(內外科)	上午南京路利濟藥房；下午北京路華安合羣公司
許允		診所北四川路嶺南藥房；住址北四川路一一二號；電話北一一八〇
焦錫生	(內外科)	上午海格路紅十字會總醫院；下午南京路利濟大藥房
黃瓊仙	(婦兒科)	診所南京路集成藥房；住址老靶子路一百念七號；電話北一七九二
張近樞	(內外科)	診所南京路華英藥房；住址北四川路崇德里；電話住址北四〇二〇、診所中二六七
張道中	(內外科)	診所福州路中西藥房；住址北火車站前首；電話診所中央八三四、住址北一一四四
湯銘新	(內外科)	診所海格路紅十字會總醫院
楊錦英	(內外科)	住址南京路金鑾藥房
董世魁	(內外科)	診所同仁醫院；住址寶山路西鴻興坊二弄；電話北八四一
鄭葆湜	(內外科)	診所愛而近路四號；住址同上；電話北一三六〇
劉尊植	(眼耳鼻喉)	診所南京路勞合路口四百念一號；電話中央五八一八
蔣明卿	(內外科)	住址城內老縣前路成里十一號；診所麥家圈仁濟醫院；診所電話中央九六
鄺應瑞	(婦產科)	診所南京路勞合路口四百念一號；住址南城都路長浜路口二零五號；電話診所中央五八一八、住址西一八六八
蕭智吉	(內外科)	診所五洲藥房；住址霞飛路一四五〇號；電話中央一五六二；住宅西八九三
韓麟徵	(喉耳鼻眼)	診所同仁醫院；住宅法租界洋行街會館弄；電話住宅中央六六六二、診所北八四一
樂文照	(內外科)	診所南京路勞合路口四二一號；住址北河南路樂祥雲銀樓；電話診所中央五八一八；住宅北三六一六
譚以禮	(內外科)	診所華英藥房；住址海寧路一千五百十號；電話北二六六九
繆衞康	(內外科)	診所工部局巡捕醫院；住址北四川路崇福里；診所電話北三〇四五
龔懋熙	(內外科)	診所南京路大慶里愛仁醫院；電話中央四八一七

德國洋箱

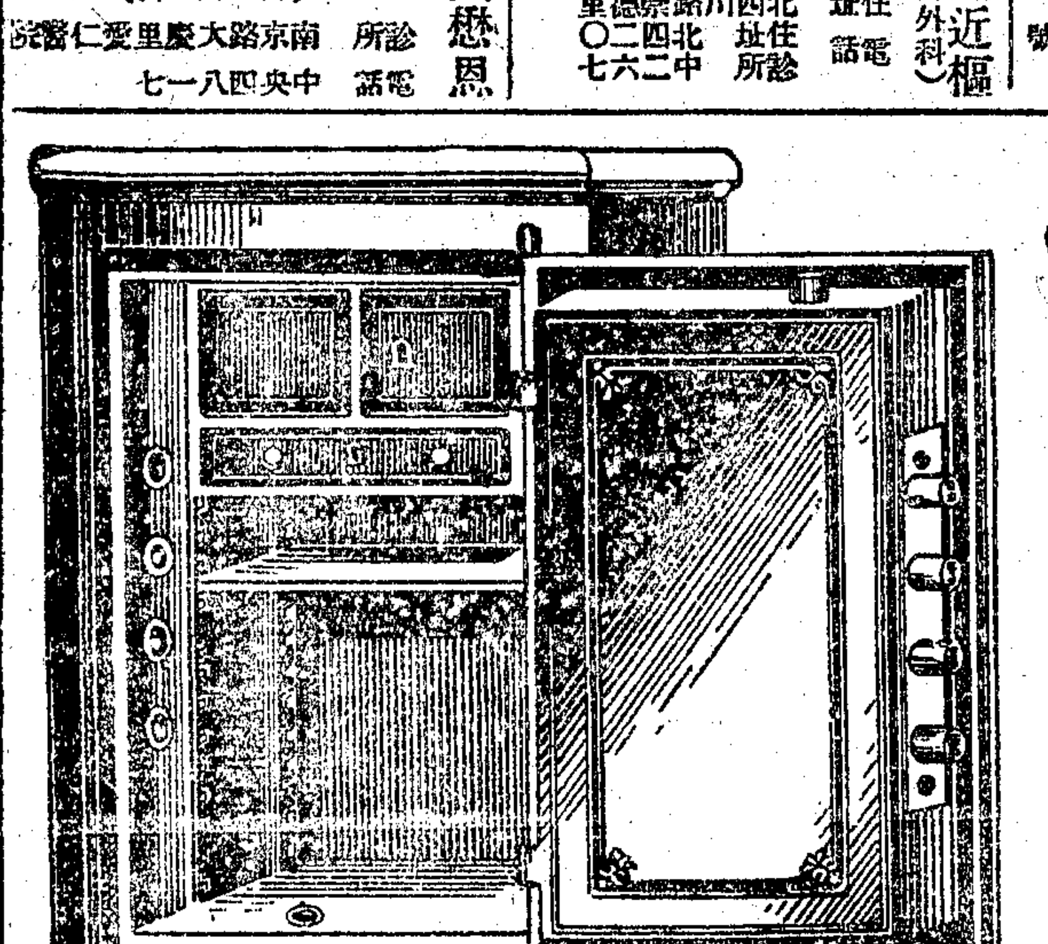

比中國自己造的便宜

各種大小都有

請到四川路一三五號我們的

樣子間來一看

或到江西路十八號敝行

德商禮和洋行啓

徐景明先生真真拔牙不痛

神乎拔牙之技　世有病牙者徐先生其慈航矣先生總局上海四川路四十號洋樓分局在四馬路嶺南樓隔壁請往試之

余少病牙[illegible]痛烈之亦數年[illegible]因溫欽甫先生介紹徐景明先生拔牙之不痛初頗慮之既試先生注藥少許於牙齦余方張口以待拔而齒已脫不惟不覺痛且不覺而脫

周孝懷謹誌 5023

新到瑞典國省煤火爐

此種火爐係瑞典著名廠所造用煤極省而熱度極高式樣亦極精美如居家或各行號衙署局所等處均宜裝此爲禦寒之具貨到不多欲購從速幸勿交臂失之

上海河南路四百九十六號

維昌洋行機器部啓

電話中央六百七十四號

電氣處現時供給一萬九千用戶

電光電熱或電力之電氣將是項裝置之全部分別檢查勢所不能而用戶之不得充分電壓者間亦有之

用戶對於維持良好職務可具體的協助庶彼等自身及本處均沾其益倘彼等自信通至彼等之裝置之供給不盡合格時書面報告本處本處志在授與諸君百分職務安全滿意信函概寄福州路十七號

上海工部局電氣處

天氣愈冷食物愈熱

尊處烹調請用煤氣灶以省費不取出租費|煤氣價格現較去冬減低一成

上海大英自來火行謹啓

辦事處在西藏路五號

樣子間江西路三十號

座右銘

是非定則好惡正。好惡正則毀譽平。（李光地）

雜說

◎忍耐　姚鹿殘

外人之譏我國人者曰「中國人殊能忍耐」。噫。中國人豈眞能忍耐耶。乃不得不忍耐耳。忍耐美德也。能忍耐者其美德自堪嘉尚。以吾睡不醒之中國人乃能有此美譽。其可喜爲何如。然外人之言豈眞譽我中國人耶。誠以中國貧弱。雖欲不忍耐而不可得。其「忍耐」一者。特「不勇」之別名耳。是可羞爲何如。邊言可喜乎。我中國人豈願長受此可羞之美譽乎。願吾國人奮袂而起以一雪之也。

閑話

◎滬遊回感錄（下）　Y.M.

晚餐後與潤江前往中國旅館視世璋。蓋彼約余同宿於此館者。至則云已出。余偕潤江往天蟾舞臺觀劇。迨劇場散。潤江留余宿。余以既約世璋辭之。復至其棧。云未返。凡旅館通例。未與開房者俱來。或非預知。茶房者在理不能擅開。以防流弊。欲開空房。則亦無有。然恐世璋不回。乃出遍覓各旅館。然一臨其門。均云客滿無虛室。無已仍折回。詢之茶房。冷然曰不知彼何時歸也。余思豈逢且坐待耶。則疲極雙睫不能復張矣。爲行樂而反增煩惱。可知無信之人最不足恃。惟稍堪慰懷者。不至在通衢中餐飲風露耳。至二時許。彼始徐步回館。不知踐汝約之友已俟一時許之閉門羹矣。翌晨往商務購書。事細不足述。午餐後別世璋。至大東編輯所觀瘦鵑杏狂。尚不晤。三時即雇車至北站。爲時尚未售票。稍縱目即見綠衣頻出頻入。至是紛亂然無一稔熟之人也。久之始見仲孝炎抵站。稍與語。彼亦趁吳淞車赴復旦。余性夙饒談。至此覺落寞極矣。於是觀往來搭客以破寂。其中最足以資同味者。則爲一二十許之女郎也。女衣深絳綢襖。穿革履。博袖短裙。簡潔而無俗氣。與一女老一稚妹適適對余而立。觀其與母小語。則眸徽颺直。頰玫瑰之花正含苞而吐芳馨。時或密瞟徐步。則温文中寓剛健。余至此雖不得一睿其人之心果何如。然寂寞之胸已微微焙煖矣。既乃以惡凡女子之眼鏡笑態。固天性使然。最不足目以爲惜者。尋即購票上車。則有一西婦強人購兩音寄。曉曉然足生厭也。未幾機輪動。而余腦中所儲之印象。亦俱輪旋轉。隨起隨滅。迨抵松站。余甫離座。而彼紅襖秀髮之女郎突呈余前。豬色之衣。雖在暮色蒼茫中。殊鮮豔。互辨識而忽三與掠余而過。其明眸熠熠流覽。兩映及余。一瞬而逝。然此最後之臨去秋波。知陰沉長日前之朝陽一瞥耳。

跳舞談

◎跳舞與文明之關係（上）　呂碧城女士

跳舞爲國粹之一。非僅傳自歐美也。吾國文化之興。基於六藝。而樂與焉。樂與歌舞常相互爲用。見禮記及各經傳。周禮所謂樂師掌國學之政。以敎國子小舞。春夏習干戈。秋冬習羽籥等。皆以舞列入學科之明證。八佾兩階。爲廟堂祠享之用。又祭祀則鼓籥之舞。賓客享食亦如之。是且推行於宴會間矣。至若祖逖聞鷄。項莊拔劍。幾於人盡能舞。非僅樂師伶工之專技也。（今人不自習舞而以舞爲倡優之技誤矣）且用之於喪葬者。見山海經。形天與帝爭神。帝斷其首。葬之常羊之山。操干戚以舞。此與埃及之死舞同爲世界最古之發明。亦可異也。西舞輸入中土。當在唐代。白居易樂府胡旋舞云。天寶末年時欲變。內外人人學旋轉。內有太眞外祿山。二人最道能胡旋。按今之Waltz譯爲旋轉舞。當即爾時楊妃所習也。

歐洲跳舞導源於古代希臘羅馬。昔徧於近世各國。其中以西班牙俄羅斯人擴充而發展者爲最多。約略舉之。如Gavotte, Polka, Menult, Mazurka, Bolero, Habanera, Schottischa, Fandango, Chica, Folias, Jota, Rheinlander, Tyrolienne, Aragonesa, Seguidilla, Zapateado,等。有名目相同而步法略異者。有名稱雖異而步法略同者。有由一種內而截取之。別爲一名者。紛紜變化。不勝詳究。但簡單分之。一爲古式舞Classical Dance一爲時式舞Modern Dance即Waltz Foxtrot One-Step等。One-Step本由Two-Step脫胎而出。現偶有人仍稱之爲Two-Step者。實則Two-Step現已爲過去之陳跡矣。但有一種步法散見於各跳舞中。仍稱爲Two-Step。此僅爲一種步法之名稱。而不得成爲一種具體跳舞之名稱也。一爲戲臺舞StageDance此本以古式之精神。成爲演劇之舞。如Toe Dance, Ballet, Fantasia等。一爲唐鈎舞Tango。以演劇之姿式。而又可二人合舞。適社交之用。但其步法繁多。約百餘種。練習不易。即習得數種。亦難遇舞伴。

小說

社會小說　人間地獄（二四五）　娑婆生

第三十三回　珠鉛千障熱境訴幽情　凉月一丸輕車飛短夢

阿毛在前面坐著。也噢冷煞哉。秋波一面噢冷。一面格格的笑。蓮孫道。那麼叫車子開得慢點罷。秋波道。不要不要兜風。本來兜的是風。開慢車沒有風。何必兜呢。蓮孫道。那麼你就別噢冷。秋波道。我有法子。說著屈着身體橫躺在車上。將蓮孫的膝。做了他的枕頭。秋波道。這下子風再大點吹不著我了。蓮孫道。你也眞是弱不禁風。我一些不覺得冷。這時候幾時大世界裏一身臭汗。吹得乾淨。這時候車過楊樹浦了。平凉路的盡頭。車夫問此地可要稍爲停一停。秋波伸且頭來瞧了一瞧道。再不必停。一直開過去。那邊一些人烟沒有。可以格外開得快些。蓮孫道。再要快。車子要飛到黃浦江裏去了。那車夫也道。今天開得算快了。倘然在大英地界馬路上開得這般快。早已抄了號頭到行裏罰錢去了。一面說著。一面扳轉機器。由平凉路轉灣。沿著江邊開去。這時候天上一輪明月。晶瑩朗澈。照得大江如匹練一般。江裏灣灣的有幾隻帆船。乘著月光飄蕩。雪白的浪花一陣一陣打到岸上。那澎湃的聲音。直送入蓮孫的耳內。蓮孫平生最愛山水。可惜上海是一個俗不可耐的地方。所簡直是無水無山。今夜天高地闊。皓月空江。不覺心胸頓時開闊起來。聽著寒濤凄咽。不覺又起一番悲壯的感想。再瞧一瞧秋波蜷曲車箱。明眸皓齒。婉孌相依。不免又起引無窮的惆悵。蓮孫吩咐車夫將車子開了慢車。秋波忙問何事。蓮孫道。這樣好風景。好地方。好月色。好時候。人生能得幾回。樂得慢慢的賞鑑賞鑒。忽忽的開了快車。飛也似的掠過。太不值得。未免可惜了。秋波聽他這般說。也忙坐起來。看著江邊風物。也能略領清趣。笑對著蓮孫道。這個地方可惜太荒凉了。要不然將來能在這裏造一所高樓。我陪著你推開窗子。凭著欄干。便能看見這大江凉月。豈不很好。蓮孫徽徽的太息道。這地方呢。十年八年後。一定很能興旺。人烟也會稠密起來。那到不怕荒凉。但是等到這地方興旺的時候。你能不能陪我。恐怕毫無把握呢。秋波道。你又說出這種不開心的話來了。垣在不是我陪著你嗎。將來的事不能問我。應該問你。依我的心思。恨不得明天就在這裏造起洋房。後天完工。大後天我就從二馬路搬到這裏來。陪著你望江看月。此時車子開得很慢。沿著堤走。沙沙的有些微響。秋波這兩句話又說得響點。阿毛在前面聽見了。轉過頭來向秋波道。一日天洋房就可以造成功了嗎。你也眞是在非裏揑鼻頭做夢。秋波道。上海灘上的事體。只要有銅錢。什麼辦不到。我加包工的十倍八倍的工錢。叫他趕緊造。阿毛笑道。隨你怎樣。一天功夫洋房總造不成。秋波變不講理。和他爭辯道。我偏要他造。阿毛道。一定不成功。兩個人正在那無謂之爭。車子陡然的停了。車夫用盡氣力。旋轉機關。依然一動也不動。蓮孫笑道。那麼好。今天大家就在江邊露天底睏下一夜天。能正是

者般花月今宵落　如此江山萬感來

不知車子因何忽然不動。蓮孫秋波是否宿在江邊過夜。欲知後事如何。且聽下回分解。

隨便說說

汽車夫自殺

前天本埠新聞說。有一個汽車夫。因爲先前曾碾死了一個人。從此便神思恍惚。疑有冤鬼來向他索命。不知怎的竟自殺了。我們看了這件事。可知報應兩字是不可不信的。厭心的事是萬萬做不得的。那汽車夫所疑的冤鬼。未必眞是有這個鬼。不過因爲碾死了人。心已虧了。對於自己良心上總覺說不過去。於是日夜擔憂。日夜害怕。這個鬼就從他心中生出來。日夜的恫嚇他。逼迫他。使他走到死路上去了。汽車夫殺死了一個人已如此。那些殺人不眨眼的軍閥。不知道殺死了多少人。造孽也造得夠了。我倒也很希望他們神思恍惚。從心中生出冤鬼來。一一向他們索命呢。（瘦鵑）

愛國同胞　大家注意

鑽石牌香烟大贈品

▲展限一星期

啓者。前因先施公司五週紀念減價。特定優待顧客之贈品辦法。徒以爲日無多。恐未足副諸君之雅意。茲特展限七日。（即七號起十二號止）凡在先施公司購鑽石烟三罐以上者。仍贈中號白蘭霜一瓶。購鑽石烟六罐以上者。仍贈大號白蘭霜一瓶。過期及在他處購烟者。均無效。

先施公司　南洋公司　同啓

筆記小說二十種　預約

第二集已出書

內容　所選之本均係社會最流行讀者最歡迎者
紙張　中紙用最堅厚之連史紙洋紙用最潔白之有光紙
裝訂　六開式另發樣本字跡寬大
卷冊　全書共八十五本都廿種分爲四集

目錄列下

▲一集　子不語 八本　螢天錄 二本　庸閒齋筆記 四本　香在堂隨筆 三本　夜雨秋燈錄 四本
▲二集　閱微草堂筆記 八本　耳食錄 二本　金壺七墨 四本　廣盦筆記 四本　夜談隨錄 四本
▲三集　廣智囊補 八本　香祖筆記 二本　墨餘錄 三本　秋雨盦隨筆 六本　諧鐸 二本
▲四集　嘯亭雜錄 四本　埋憂集 三本　虞初新志 六本　虞初續志 四本　里乘 四本

集均無不可　合購或分購　購者或選購一集或合購二集三集四

預約價目

一集　中紙一元七角　洋紙二元八角
合購二集　中紙三元二角　洋紙五元二角
合購三集　中紙四元五角　洋紙七元八角
合購四集　中紙六元　洋紙十元六角

右書二十種平時零售中紙定價洋十九元八角洋紙定價十三元二角預約之廉實無倫比
出版日期　陽曆十一年八月底出第一集　九月底出第二集　十月底出第三集　十一月底出第四集
裝璜　各書均精裝精訂每集加堅潔布套合購四集者贈送木箱一隻此種木箱外埠只能自取不能寄遞
預約截止　十一年陽曆十一月廿日截止
付款　購預約券時即須將預約價洋及郵費付清
郵費　每集洋三角七分連掛號費在內
樣本　承索即奉

上海棋盤街　文明書局發行　各省中華書局代售　2231

不肖生著　留東續史　十一月十日出版

◎欲知諸君近今官僚亡命史者不可不看　◎欲知諸君前書結束之者不可不看

不肖生著留東外史一書淮暢而遂辭婉而諷言者無心閒者足抵風行一時良有以也前年作者重渡東藏僑寓歲除興閱歸國所得官係亡命之遺閒缺串甚多因續成五集部四十萬言所叙雖近今留東界之事但仍回顯前書告一結束因名留東續史書用五號字排印今容體富印刷精良兹已出版

集五　定價二元五角　特價一元五角

郵費加一　掛號另加七分　郵票九五折　外埠代售處各大書坊

上海麥加圈路秀里三〇六號

民權出版部啓

全國學生國文作品論海

▲鐵冷評選

書中之霸王　有此一部即抵他書百部　則內容自不待言其特點如下

著作者三百四十二人論題一千餘則字二四十共萬書計三百頁

▲全書六冊　定價九角　照價七折　郵費一角七分　發售

高等論說新　二冊定價四角
論說文　三冊定價三角
新作文範　對照言文　定價四角
初級作文範　對照言文　定價二角

崇文書局　上海四馬路中市　2225

融馬寶治癡如神

上海京都天寶齋眞正西藏馬寶專治文武瘋癲痰迷心竅　試驗萬人

電話中央七五二八

菜館一覽

菜館	地址	電話
京菜		
同興樓	福州路四五六號	中四四四
悅賓樓	湖北路二百號	中三九四九
會賓樓	漢口路二五四號	中三四二三
閩菜		
雅叙園	湖北路三四九號	中三五三二
小有天	漢口路一四八號	中四四七六
別有天	小花園八號	中一五四二
消閑別墅	廣西路四三九號	中四三四二
川菜		
興華川	漢口路浙江路轉角	中一二七八
美麗川	漢口路浙江路轉角	中一三六二
大雅樓	漢口路浙江路轉角	中三九七四
各幫		
大雅菜館	廣東路一六〇號	中五四五五
大新樓	湖北路一五〇號	中三九三八
老慶樓	浙江路七零四號	中一九三五
大和園	廣西路四六零號	中一八三三
老半齋	漢口路一三七號	中二一七七
杏花樓	福州路五零九號	中三五五五
粵商酒樓	北四川路	北二四七七
新半齋	漢口路二二五二號	中三四八九
儉食衞生館	福州路	中三九一四
靜和春	漢口路一六七號	中一七一(?)
鴻運樓	法租界大馬路	中二八一五
復興園	廣東路一五二號	中一六七三
醉興館(?)	福州路平望街	中七二二二
西菜		
一天香	西藏路轉角	中四六五六
一品香	西藏路	中二七一
一枝香	福州路三十三號	中三五八六
一家春	福州路六十二號	中三一八一
一江春	漢口路廣西路轉角	中五四三七
大觀樓	福州路一七八號	中四三八三
品香樓	福州路三〇五號	中四零九八
嶺南樓	福州路九十四號	中二四一六
大東酒樓	南京路英華街	中五〇二九
東亞酒樓	南京路	中九七〇
容利飯店	江西路廿五號	中六六六
倚虹樓	福州路浙江路	中四四三八
新利查	廣西路九十二號	中四六三九
滙中飯店	南京路口	中三九
禮查飯店	黃浦灘七號	北二〇〇
賓(?)	南京路西藏路轉角	中四六五六
亭(?)	乍浦路六十七號	北五三九
卡德(?)	寧波路六號	中二三〇一
寶利斯得(?)	南京路四四八號	中二九八〇

南洋汽車有限公司

本公司開設在愛多亞路第五十三至五十五號專備最新式上等全新道其卡黑托摩皮汽車日夜出租車身潔機器堅固輪軸活潑座位寬敞行駛迅速光華耀目凡轎車文明結婚彩車一應俱全又修配另件製造新式車身並理各種橡皮內外輪胎倘蒙各界賜顧價值從廉毋任歡迎此佈

電話中央七五二八　1756

常識

(一)投稿本增刊者其材料除衛生法制道德經濟四項外增教育科學宗教市政雜錄問答六項其語涉攻訐個人者恕不登載
(二)投稿者篇末須開明姓名暨詳細地址并黏一名片每句請自加單圈若篇幅過長及繕寫潦草字跡不易辨認者佳稿亦從割愛
(三)登載之稿酌定甲乙兩種報酬甲種兩元乙種一元其願取酬者投稿時須署名蓋章於標題下(但署名不蓋章以不願取酬論)如登載一月後無人指領其報酬移作他種者王隔月一日(陽曆)即可向本館取酬其領酬時之署名蓋章須與投稿時同
(四)問答一項亦當答閱本增刊諸君實有疑義者徵討論起見當擇要登載恕不給酬
(五)投稿者如不願取酬或不願將所署之名發表者請於原稿註明附函恕不作答
(六)投稿登載時本增刊得酌量增刪其字句
(七)投稿不登載者原稿恕不檢還

成功百訣十三版 沈有乾君成功百訣茲經本館十三版每册仍收回印本銀五分外埠函購加寄費一分半 售處本館營業部 寄售處中華職業教育社 中華書局

※常評※

◉說怒　新

怒與恨。皆从心。奴聲爲形聲字。許書心部。恨訓亂。怒訓恚。恨則左形右聲。怒則下形上聲。同一形聲字。不變其形。不變其聲。但變其合體之位置。變其收音之韻而已。余以爲此二字連類觀之。頗足發人深省也。

凡古今大亂之起。必起於人心之一怒。蓋人未有大怒而其心不亂者。其心既亂。其舉動。未有不出軌者。有所忿懥。不得其正。發而中節。則謂之和。此爲人心道心危微之辨。佛戒貪瞋癡。瞋即怒也。孔言懲忿窒慾。忿即怒也。怒與恨均形聲字。亦可均謂之會意字。何言之。心本有主。怒則心爲客氣之奴。故心在奴下。心本不偏。亂則心爲客氣之奴。而心不在腔子裏矣。故心在奴旁。怒訓恚而恨訓亂者。恚其因。亂其果。事有必至。理有固然。

然則孟子所謂一怒而安天下之民者。何也。曰以一怒安天下。猶止戈爲武之意。勇也。發而中節之怒也。怒之中節不中節。以心之亂不亂爲別。其影響之大。以安天下亂天下爲別。其要在使有主之心。勿爲客氣之奴而已矣。

※衛生※

◉體育常識百則（續）　王庚編譯

(十一)法伯氏謂押麥斯民族。因歷代居於高原之地。常呼吸稀薄之空氣。故其胸大軀長臂腿皆短(按空氣稀薄含熱氣少。必須胸量寬大多貯空氣。方能維持其生活)

(十二)據生命保險公司及醫科大學之調查吾國成丁男子之體格。身長平均約五尺四寸。較歐美之男子約低四寸。體重平均約九十二斤。較歐美之男子約輕二十五斤。

(十三)未練習運動之人。一旦欲從事練習。宜自徒手運動入手。因其輕便而易操練。

(十四)吾人選擇徒手運動。宜具下列之四種要素。
㈠有矯正身體因職業而損傷之部分之功能。
㈡使身體各部平均發達。
㈢不僅發達肌肉。必須及於內部諸器官。
㈣除發達主觀的能力外。且必發達客觀的能力。

(十五)器械運動(如雙槓木馬之類)苟無運動根基。不宜昧然從事練習。因器械運動非平均發達之運動。且往往發生跌傷等危險。

(十六)運動之道。貴有恒心。一曝十寒。非特無益而反害焉。

(十七)國粹體育中之拳術。無論老幼男女晴雨晝夜地方大小。皆便練習。能使身體各部平均發達。且能得到種種客觀之目的(如練熟之後能爲衛身之工具等)實爲最佳之徒手運動。

(十八)運動不宜過度。宜自量力而行。若行之過度。對於健康頗有影響。甚有筋肉反形瘦弱者。經數月而不能復原。

(十九)運動過度之現象不能一定。然大概情形可得而述焉。
㈠面色不佳。肝與胃失其常度。
㈡眼下呈色圈夜不安眠。
㈢恒有疲乏之感。
㈣睡眠醒時身體仍異常倦乏。
㈤時常遺精。
㈥運動之後面呈黃白之色。(本宜紅色)
㈦賽跑時往往半途中止。
㈧皮膚發生小瘡及其他之皮膚病。
㈨骨痛。
㈩大便閉塞。

(二十)吾人加入此等運動在未受訓練以前。應以下列四問題省察自己。
㊀余之身體組織是否能擔任此種劇烈之運動。
㊁余之意志力是否能使我始終加入訓練。
㊂何種運動爲余所最喜者。
㊃我當如何受訓練方能達健康之目的(乙種酬)

※經濟※

◉養石鼠之利益及養畜法　醉狂生

石鼠形與兎相似。前足短而後足長。耳作管狀。背脘有黑白二種。但光澤可觀。且有厚利。余畜之三年。所得利益不鮮。故書之以告同胞。

(甲)石鼠之利益　石鼠生殖頗繁。計雌雄一對。每年能生十對。每對以五元計。則畜母石鼠一對。一年可得利五元。飼料又省。肉味美。皮可爲裘。初冬殺之最宜。

(乙)石鼠之養畜法　石鼠之生殖雖繁。第其性命不堅固。故不得其法。非特毫無利益。即母石鼠亦不能留存也。余初時亦不能得利。後細心研究。得下各法。試之頗有成效。不敢自私。故書大略於左。

㈠飼料。凡甘藷菜菔菜蔬穀類俱宜。

㈡收室。收室之設置。收室以空氣流通能透日光者爲宜。宜稍寬闊(大約每一平方丈可收一二對)門宜長閉。以免犬入。蓋犬噬石鼠甚烈。一經入室。往往掩斃無遺。室之周圍宜防有孔。有則即時封好。以免蛇入也(蛇之害石鼠與犬同)室外種鳳仙花尤佳(蛇畏鳳仙花)

㈢看護。石鼠至將生產之時。必掘地爲坑。曳草入坑。斯時不可以手捉母石鼠。平時捉石鼠。亦宜提其耳。不可捉其後足。一捉即斃。

上所述者。吾之養法也。諸君如有更好法子。請爲指教。(乙種酬)

※道德※

◉模範學徒　曹啓文

余君者。予之同事也。亦予之良友也。當民國紀元前二年倩予來。徵入一商店中習業。就此十三年中。經過情形。凡可爲我青年模範者。詳細錄之。以供幕仿焉。

君雖爲高小畢業。而入店後謙恭下氣。全無學生派之意氣。每當予洒掃。彼則拭桌。並不以予無知爲可欺。黎明時同人猶在夢鄉。君則先起床。將洒掃事辦畢。然後坐讀誦讀各書。遇一字不明意義者。即檢查字典。自註明白。抄於一簿。晚來同人寢後。君必遲睡兩小時。從事珠算。籌記。信札。等課。入店一年。對於各事。咸能供職。是以同人亦重視之。況日日如此。並不間斷。每逢休息稍早之夜。嘗謂予曰。將來之商人。非從前可比。爾須努力自修。否則恐難立足矣。予詢以何故。君曰。爾未受新教育。又復惰於自修。無怪如是夢夢也。蓋昔年交通閉塞。無人注重商業。所以稍明珠算。能記草賬者。即能謀生。商店而今海禁洞開。列強各國咸注重商戰。故無經驗及高深知識。必至失敗也。予後來亦爲所感動。購讀本諸君指點。歷兩年。予已讀畢國初課本。旋再補習高小讀本。每日晨昏皆操練二小時。越三年。又復告畢。悔心自興。進步與否則非敢言。維十年前。讀國初讀本如臨淵。而今已能作淺近信札。即報紙亦稍能領悟。予之受君惠。如是而余君在此十三年中。由學徒而掌櫃。由掌櫃而爲經理矣。近意欲辦一簡易學校。每夜授各學徒一小時應用知識。如余君者。誠我商人之模範也。(乙種酬)

※法制※

◉聚賭抽頭的處分　正之

賭博這樁事情。是一種違背法律的行爲。人人都不能夠做的。因爲賭博這樁事情。一方有害社會的風化。一方又有礙國家的體面。萬不能不把他禁止的。所以社會裏面盛行的聚賭抽頭。也是一種違背法律的行爲。何以呢。那聚賭抽頭就是開設賭場意圖營利的行爲。在現在的新刑律上看起來要算賭博罪裏面最重的罪了。說到他的處分。一定要處三等以下五等以上的有期徒刑和五百元以下的罰金。還要褫奪他的公權。眞是危險。社會上聚賭抽頭的人們。趕快去謀正當的職業。再不要吃這碗飯罷(乙種酬)

※教育※

◉女子參政之根本問題　桑啓澍

女權運動。照耀於報紙上。已非一日。我國數千年來之習尙。至今日始從漸漸革除。此實爲我國文化昌明之大轉機。亦爲吾女同胞前途無限之期望也。但是參政二字。不可不從根本上推想。鄙意以爲女子參政之根本問題。宜注重女子教育。男女教育平等。則知識平等。知識平等。則政權上不平等而平等矣。試觀我國現時女子教育。尙在幼稚時代。外而女權運動氣象日新。已有政權平等之基礎。足見女子教育之於政權平等有極大之關係。極大之應響。果使從今以後。全國女子。專心於所謂急先務之教育事業。勇往直前。不稍懈怠。而一般官僚政客。縈縈如故。天下滔滔日趨於不善。一旦有知識宏富資性純良之女政治家代握政柄。爲社會謀幸福。爲國家保平安。此誠女界同胞前程莫大之希望也。(未蓋章)

※雜錄※

◉記舟子言　徐其和

上月七日。予自海寧搭舟至長安。舟主年逾五旬。性頗和藹。談笑娓娓不倦。乘客都靜聽之。予聞其言。亦頗贊其出身低微而言至高尙。且有關常識。爰錄其要者於後。其言曰。

地上有破釘鞋底一隻。行人見而弗顧焉。路上遺一紙包(海寧風俗取紅紙包錢以送人)既過而返拾之。也有一錢。亦攜之歸。而不知一破鞋底上釘釘十五枚。每枚值五錢。因已七八銅元矣。(此非勸人拾遺之謂。細細玩索。固別具深意也)我國四萬萬人。吸烟者百人中至少有五人。以日耗一分計。二千萬人須費二十萬元。此項靡費苟能節省其十分之一。日可得二萬元。我聞中國要賑一歲路。何不將此積蓄以爲賑路之費。不是今人之心有私而無公。必不願自行解囊。我以爲可使烟店發出廣告。陳明捐募之殷急。凡購香烟一包以上者。應捐助買價十分之一。而館以捐助者爲證券。中註明捐助者姓名并所捐之數。如是則合各處烟店之所捐計之。當不少也。(節烟費以助捐。以成老生常談。然未嘗實行。此法似可行得)

與舟主談話者問曰。今日船中何如是清潔。且有芬芳之氣。答曰。平日亦如是也。何異之有。曰平日弗如也。答曰。所增者芬芳之氣。藉以解油滋氣。備外人觀瞻。時來盤也。曰豈以趨奉外人乎(趨奉海寧土語佞媚之意)曰非也。外人來嘗做點好樣給他們看(上海爲通商大埠。而種種腐敗風俗。外人見之一斑。可以推知全豹。遂認爲半開化之邦。思所以改良之否)(乙種酬)(願資賑路)

上海棋盤街
文明書局大廉價另加贈品
只有今日一天
印有大張目錄承索即奉外埠發信在廉價期內仍有效

紅雜誌　獨鶴主任
第十四期　今日出版
◉書中附有贈品

紅雜誌發行以來◎銷數步步增高◎在上海簡直可稱第一◎因爲內容豐富◎取價低廉◎所以博得人人讚意◎哄動一時了◎這十四期中◎格外認眞◎愈加趣味◎非諸君選◎推陳出新◎請看下列的目錄◎試問那一種雜誌裡有這樣好的材料◎印刷不多◎欲購從速

◉封面　十二色彩印……車中怪狀
◉插圖　彩色銅版……兒女英雄圖四　彩色銅版……兒女英雄圖五　彩色銅版……頤和園石船
◉新遊戲欄　新開篇……許瘦蝶　點將錄……大胆書生　評……施濟羣
(紅)小說……（以下目錄字跡模糊）

◉價目
零售每册一角二分　半年廿五册二元　全年五十册四元　郵費本埠一分　外國四分
回上海四馬路紅屋
世界書局發行
北京協和竹籤　漢口交通路　廣州　奉天　世界書局分局及各埠各大書局均有代售
T2220

福爾摩斯之勁敵
法國偵探女魔王
時下偵探小說雖多至汗牛充棟然大半幻想摹倣向壁虛造否則譯筆惡劣致失原案眞相有此三病故雖名目甚多而可觀者絕少本書爲吳中名手譯出書中所述女魔王乃法國一奇女子爲惡黨之首女懷抱奇才專喜與福爾摩斯樹敵爲難以試驗其自己偵探技術之進步是以屢施陰謀時與福氏暗鬥能使福氏神志昏亂幾致身敗名裂喪於此娟娟之手實爲福氏晚年一大勁敵書中情節特長文筆清雅眞可稱小說中之佼佼者如蒙諸君愛閱所述飽眼福全書洋裝兩厚册定價七角七折計售實洋四角九分外埠加寄費五分

福爾摩斯偵探　美女誤殺案
近年坊間所出之小說種類雖多然大半係言情哀情等類青年男女閱之非唯無益且易投入情網若偵探小說則必離奇怪誕情節深奧而福爾摩斯之偵探又最爲社會所歡迎不論老少男女閱之均足以開發心智增長學識人讀之有益個個閱之無損是書爲柯南道爾生平之佳構內容之優美非臘述如擬諸君欲購者盍與乎來全書洋裝一厚册定價四角七折計售實洋二角八分外埠寄費加一
Z4267

經售處
上海棋盤街　中華圖書館
四馬路　世界書局　大東書局　海左書局　羣學社書局
外埠各大書局

函索無敵牌牙粉樣包者鑒
本社向章函寄郵票三分即奉牙粉一袋現因郵費加鉅俟後函索樣包每次至少須寄郵票十二分即奉牙粉四包如擦面牙粉或牙蜜或加料牙粉或普通波力粉或薄荷牙粉或散裝黑牙粉任便選擇惟欲以四包以上每包仍加三分多着類推特此聲明
上海小西門家庭工業社啓
Z5137

漢壽亭侯關公全集
依照乾隆十三年原刻本精校付印發售預約
樣本函索即寄
關聖靈蹟向有流傳載諸四部書目圖書集成班班可攷自經清初燬燒收案尙鮮全書之輯增訂而其書益爲世重較之稗官之僞託陳壽志之抵私信有不同氏蒞藏原刻本珍如拱璧不敢自秘現已從事校勘著手付梓因欲廣爲傳播計特售預約三千部俾敬重關公及讚愛關公浩然正大之精神者皆得以廉價購置一編也每部一册定價大洋二元半預約六折祇收一元五角一次收清准陰曆十月底出版外埠郵費酌加
中華印刷局發行
代售處　棋盤街中華書局及各大書局

清血片

清血片之關於衛生凡人身體之血脈猶江河之行地江河淤塞則水流不宜有潰決之患血液不清則疾病叢生無健康之樂是以古今名醫之治病先治其本欲治必其本必當清其血液蓋以血液清潔則赤血球日增抵抗力因之日強盛種疾病即無由發生故衛生家之對於清潔血液莫不視爲當務之急也
每瓶六角
經售處　各埠大藥房
上海南京路親仁里口
粹華製藥廠總發行所啓